Anno 70 (Conto corrente con la Posta) TORINO - Martedì 21 Aprile 1936 - Anno XIV MATTINO Num. 96

ABBONAMENTI
ITALIA E COLONIE: Anno Sem. Trim. — ESTERO: Anno Sem. Trim.
Sei numeri settimanali | L. 52 — 27 — 14 — | L. 150 — 78 — 39 —
Coll'edizione del lunedì | L. 60 — 31 — 16 — | L. 175 — 89 — 46 —
Direzione e Amministrazione: TORINO Via Roma - Via Bertola e Galleria de la Stampa
Ogni numero Cent. 20
Telefoni de LA STAMPA n. 40-041 con multiplazione attesa per 9 nove numeri successivi

LA STAMPA

Frangar, non flectar

Inserzioni a pagamento
Prezzi per millimetro di altezza, larghezza di una colonna: Annunzi mortuari, L. 7 - Finanziari, L. 7 - Avvisi commerciali (nuova di testo, L. 6, ultima pagina, L. 8. Per i Piccoli Avvisi, condizioni in testa alle rubriche. Nel testo del giornale: Avvisi economico-giuridici - Aste e concorsi - Smarrimento Certificati - Dissequestri - Ipoteche, L. 22 per linea contata. Pagamento anticipato. L'Amministrazione de La Stampa si riserva il diritto di rifiutare quegli ordini che a suo giudizio insindacabile ritenesse di non poter accettare.
Rivolgersi all'UNIONE PUBBLICITA' ITALIANA - S. A. Via Santa Teresa, N. 7 - Angolo della Cavour
Telefoni dell'Unione Pubblicità Italiana: 42-039 - 43-561

LE RESPONSABILITA' DEL FALLIMENTO GINEVRINO
PRECISATE DAL DELEGATO DELL'ITALIA

Tagliente replica del delegato italiano alle accuse del rappresentante abissino ed alle insinuazioni del signor Eden: "I morti e i mutilati italiani hanno anch'essi come gli abissini, lo ricordi l'onorevole rappresentante inglese, delle madri, delle spose, dei figli„. Il Consiglio della Società delle Nazioni deplora che non sia stato raggiunto l'accordo e rinvia la questione alle prossime riunioni

Impotenza vendicativa

Il rappresentante del Duce a Ginevra nelle sue dichiarazioni alla seduta mattutina del Consiglio e nei suoi interventi nelle sedute pomeridiane ha precisato, senza ambiguità e fuori dai formalismi, riaffermata la posizione dell'Italia di fronte alla Lega e di fronte all'Europa. La commedia della conciliazione, la macabra manovra sulle atrocità belliche sono state staffilate spietatamente come si meritavano. Il solito Eden ha voluto apparire il campione del diritto e della giustizia schiavista; ma la sua impudente parzialità ha avuto il richiamo solenne che si meritava nella nobile accorata frase di Aloisi interprete del sentimento di tutti gli italiani e di tutti gli uomini liberi da settarismi: «*I morti e i mutilati italiani hanno anche essi, come gli abissini — lo ricordi l'onorevole rappresentante inglese — delle madri, delle spose e dei figli*».

Di fronte alla chiara esposizione delle tesi italiane, il Consiglio della Lega avrebbe potuto convincersi che era meglio far *tabula rasa* degli infiniti errori commessi nel passato dietro istigazione inglese. Invece, pur riconoscendo la sua impotenza con uno dei caratteristici rinvii di pronto stile societario, ha voluto votare una risoluzione in cui si riversa l'amarezza vendicativa per lo scacco inflitto a quella vana accademia dalla decisa azione dell'Italia fascista.

E' evidente che il delegato britannico ha cercato di montare l'ambiente sia per salvare la sua faccia sia per conservarsi la libertà di riprendere al momento opportuno l'attività sanzionista. E' sempre la continuazione della *politica dell'aggiunto*. Il momento opportuno per Eden verrebbe dopo le elezioni francesi quando la Francia con un Herriot al potere si dimostrerebbe facilmente malleabile. Sono calcoli a più o meno lunga scadenza che non ci intimoriscono; essi si appalano a quelli che i tecnici economici d'oltre Manica sviluppano da mesi, intensificandoli in questi giorni, sulla nostra incapacità finanziaria a resistere ancora a lungo. Tutte queste manovre hanno l'unico risultato di mantenere e di accentuare il marasma europeo; infatti, come ha giustamente osservato il barone Aloisi, finchè non sarà regolato il conflitto italo-etiopico secondo i nostri giusti diritti consacrati col sangue non si potrà contare sulla collaborazione italiana all'opera di pacificazione europea: e gli avvenimenti degli ultimi mesi hanno luminosamente provato che senza l'Italia, o peggio contro l'Italia, l'Europa non può raggiungere un minimo di ordine, di equilibrio, di pace.

Ma le vittorie dell'Italia Fascista, vittorie militari in Africa, vittorie politiche e morali nel Mediterraneo e in Europa, non possono essere liquidate con delle dichiarazioni e con delle insidie ginevrine.

Le sedute del Consiglio

Ginevra, 20 notte.

Tre lunghe sedute sono state necessarie oggi all'Esecutivo societario per mettere un punto fermo al rapporto presentato dal Comitato dei Tredici sulla questione della conciliazione. Aperta dall'australiano Bruce presidente in carica, il Consiglio ascoltava anzitutto nella seduta di stamane il rapporto presentato da De Madariaga sui lavori del Comitato dei Tredici. Il testo ne è già stato pubblicato fino da ieri.

La dichiarazione italiana

Prendeva quindi la parola il delegato italiano barone Aloisi che ha pronunciato il seguente discorso:

«*In questo momento di notevole importanza e forse di preludio a decisioni che potranno avere peso nella politica europea contemporanea, è necessario stabilire con precisione le responsabilità della situazione dinanzi al giudizio dell'opinione pubblica internazionale. A questo scopo credo utile trattare separatamente i vari argomenti con quella chiarezza schematica che rende più difficili gli equivoci:*

1) ritengo opportuno premettere che nessun Governo ha mandato alla Società delle Nazioni una prova paragonabile a quella del Governo italiano. Il quale è rimasto nella Lega anche dopo che, nello spirito e nella lettera, gli era stata denegata giustizia. Alcuni precedenti politici degli scorsi anni confermano la verità di questa premessa.

2) Attiro tutta l'attenzione di questa onorevole Assemblea sulle circostanze, che reputo di essenziale importanza, che il Governo italiano non si è rifiutato di discutere. Esso, naturalmente, ha i suoi principii e le sue proposte come ognuno ha le sue, e vi tiene fermo, come ognuno tiene fermo alle sue. Quando dichiarazione dovrebbe bastare a rendere evidente che il mio Governo ha accettato l'invito di negoziare con sincerità di propositi.

Passiamo ora all'esame delle condizioni messe dal Governo italiano all'apertura dei negoziati:

1) Negoziati diretti fra le due parti con impegno di fornire ad ogni fase decisiva informazioni alla Società delle Nazioni.

La comunicazione etiopica in data 17 aprile al presidente del «Tredici» sostiene che una simile procedura significa ripudio del quadro della S. d. N. e dello spirito del Patto. Ho l'onore di essere di avviso esattamente contrario. In primo luogo questo mancato intervento diretto della Società delle Nazioni alle trattative, sia sotto la veste di un presidente sia sotto quella di un mediatore, è stato espressamente voluto dal Governo italiano come il sistema più pratico e più efficace. Nella convinzione di un accordo l'unico fattore positivo è il senso vivo della realtà delle cose. Perchè non affidare le trattative all'incontro esclusivo di due visioni realistiche, quali sono possono essere quelle dei due direttamente interessati? Altra cosa sarebbe stata se il Governo italiano avesse preteso l'esclusione della Società delle Nazioni dall'opera pacificatrice. Ma, evidentemente, non è questo il caso. Il Governo italiano ha la coscienza di avere rivendicato alla Lega tutta intera la parte che le è dovuta. Nelle sue proposte esso ha, infatti, ammesso che la procedura di pace parta dalla Società delle Nazioni in quanto ha ammesso che le discussioni si impegnino in accordo con il Comitato dei Tredici e con il Consiglio; esso ha ammesso che entrambi i governi siano costantemente informati del corso dei negoziati e soprattutto esso ha ammesso che le conclusioni a cui si dovesse eventualmente giungere ritornino alla Società delle Nazioni.

Che cosa si pretende di più? Dove la negazione del quadro e dello spirito del Patto? A questo proposito è, anzi, proprio il Governo italiano che pretende e rivendica, ora come nell'ottobre scorso, il diritto alla applicazione di tutto il Patto, di tutti i suoi articoli e non solo di alcuni di essi, arbitrariamente selezionati. E pretende e rivendica soprattutto non solo la lettera del Patto, che si immagnifica quando la vita l'ha abbandonata, ma lo spirito del Patto, che non può significare altro che rispetto alla giustizia nel merito e nello procedura, e della comprensione viva della storia, la quale non è la statica, ma la dinamica della civiltà umana. Questa dinamica, attraverso la nostra impresa africana, sta oggi esprimendo nuovi valori che costituiranno l'insopprimibile progresso della storia di domani.

Il nostro legionario di oggi ha portato in Africa la spada e la vanga, alternando nello stesso fervore della lotta il maneggio dell'una al maneggio dell'altra. In pochi mesi egli ha già impresso così nel territorio occupato il suggello della sua civiltà tre volte millenaria; quattro mila chilometri di strade, cinquanta ospedali, numerose scuole, la soppressione della schiavitù, il divieto del lavoro ai fanciulli sotto dei tò anni, stanno a testimoniare il valore civile della nostra vittoria militare, il fatto che le popolazioni sottomesse combattono al nostro fianco dimostra con quale amore gli oppressi vengono incontro all'Italia.

3) Negoziati fuori Ginevra.

Questa proposta in fondo è una cosa sola con la prima. Vi è nulla di contrario al Patto e di contrastante con la costante pratica internazionale nel desiderio che le conversazioni si svolgano direttamente fra le due Delegazioni in territorio neutro?

3) Sospensione delle ostilità solo a preliminari di pace raggiunti.

Mi limito alla considerazione del nostro caso particolare. Il nostro esercito vittorioso avanza su di un terreno singolarmente aspro e perigliato, in un paese impervio e insidioso, il cui governo ha proclamato la mobilitazione in massa. Chi può pretendere che l'Italia consenta al nemico di prendere fiato per trovarsi poi un giorno, col pretesto del fallimento dei negoziati di pace, nella necessità di dover riprendere le operazioni contro un esercito rinsanguato e riarmato? E' questo che si pretende allorchè ci si chiede di deporre le armi dopo conclusa un armistizio, invece che dopo conclusi preliminari di pace? Tecnicamente anche questa pretesa potrebbe magari discutersi, ma evidentemente a condizioni che l'armistizio assicurasse tutte le necessarie garanzie contro questa possibilità di nuove mobilitazioni e di riarmo; ossia assicurasse l'occupazione di tutti i centri di mobilitazione, compresa la capitale, di tutte le stazioni di frontiera, attraverso cui passi il rifornimento delle armi; onde praticamente l'occupazione di tutto il territorio nemico.

E' questa occupazione integrale inclusa o no nel concetto di armistizio di cui ci è stata fatta parola? E se è inclusa, come è lecito attendersi, perchè ostinarsi a ritenere giuridicamente ortodosso l'armistizio e eretico il preliminare di pace?

Concludo, dunque, riaffermando che le proposte procedurali del Governo italiano non costituiscono la via più adatta a una conciliazione. Non hanno nulla che non sia in accordo con la pratica internazionale e con il Patto della Società delle Nazioni. Aggiungo che il Governo italiano, che poteva mettere innanzi la questa circostanza condizioni) di discussione anche su altri argomenti, relativi a dimostrabili ingiustizie o ad errori commessi a suo danno, ha preferito astenersene accogliendo l'appello che gli è stato rivolto.

Il tentativo di conciliazione
è stato impedito dai rappresentanti dell'Etiopia

Il delegato italiano così termina le sue dichiarazioni:

La responsabilità di una eventuale dichiarazione di fallimento della procedura di conciliazione non trova in tutto la condotta del mio Governo il menomo appiglio. Allo scopo di stabilire da che parte si trovi la responsabilità del fallimento delle trattative è sufficiente che il Consiglio fermi in sua attenzione sul seguente brano di un documento ufficiale: (pag. 5 capoverso 2,o del riassunto autentico delle dichiarazioni fatte dal rappresentante etiopico al Presidente del Tredici) e al Segretario generale della Lega): «La delegazione etiopica domanda insistentemente che il Comitato dei Tredici constati il rifiuto o il silenzio del Governo italiano e che il Comitato dei Diciotto sia chiamato a decidere».

Prima ancora dell'arrivo a Ginevra della Delegazione italiana, la Delegazione etiopica smascherava quale era l'intenzione con cui essa veniva ai negoziati unicamente, esclusivamente l'intenzione di ottenere la constatazione del fallimento.

La Delegazione etiopica è quindi responsabile, per confessione, di essere venuta alle trattative con la decisione già presa di non voler trattare.

Dopo il mio discorso, il barone Aloisi ha pronunziato anche la seguente dichiarazione:

Il rapporto del Comitato dei Tredici contiene una lettera che il suo Presidente ha inviato il 18 aprile al Governo italiano in risposta alle sue comunicazioni datate il 3 e l'11 aprile, concernenti la questione della condotta delle operazioni militari in Etiopia. Intendo riservare la prima libertà del mio Governo per quel che concerne la risposta che giudicherà di dover dare a questa lettera. In questo momento io non debbo che presentare alcune osservazioni in quanto membro del Consiglio, dato che il Comitato dei Tredici ha fatto rapporto al Consiglio sulla maniera con cui ha compiuto la missione che gli era stata affidata con la risoluzione del 19 dicembre 1935. Io devo prima di tutto fare le riserve più nette a proposito dell'estensione che il Comitato ha giudicato potersi dare al suo mandato, dichiarandosi competente in una certa misura a procedere ad una inchiesta riguardante la condotta delle operazioni militari. Il Consiglio con la sua risoluzione del 19 dicembre 1935 aveva incaricato il Comitato dei Tredici «di studiare, ispirandosi al Patto, l'insieme della situazione quale sarà risultata dalle informazioni che gli sarà possibile raccogliere». Il Consiglio non ha certo dimenticato le circostanze in seguito alle quali ha adottato la risoluzione con cui ha affidato un tale mandato al Comitato dei Tredici. Basti rammentare questa circostanza per constatare che la missione affidata al Comitato concerne esclusivamente lo studio della situazione in vista della ricerca di un regolamento del conflitto per mezzo della conciliazione. Sarebbe estremamente pericoloso che il Comitato dei Tredici si dedicasse ad altri compiti. In secondo luogo io constato che nella lettera inviata dal Presidente del Comitato dei Tredici al Governo italiano, è detto che, secondo l'opinione del Comitato, l'uso dell'arma chimica non potrebbe essere giustificato neanche a titolo di repressione di atti di crudele atrocità commessi dall'avversario in dispregio del diritto e della morale. Con questa dichiarazione il Comitato dei Tredici si atteggia a giudice dando una interpretazione sul punto forse più delicato e più complesso della portata del protocollo del 17 giugno 1925 che non contiene nessuna disposizione che proibisca per deroga ai principii generali l'esercizio del diritto di rappresaglia contro delle atrocità quali quelle di cui sono state vittime dei soldati italiani e di cui la documentazione è stata portata a conoscenza di tutti i membri della Società delle Nazioni.

Dopo le precise dichiarazioni del delegato italiano che hanno prodotto grande impressione, la parola è stata data al rappresentante etiopico Lodè Mariam. Si nota in questo momento che dietro il delegato etiopico invece del solito Jèze, che da sabato è partito per ignota destinazione, si profila la figura di un nuovo consigliere giuridico, il ginevrino Auberson, che da qualche mese è tornato da Addis Abeba, dove si assicura che godeva dei particolari favori del negus.

Botta e risposta

Lodè Mariam legge un pezzo di carta preparatogli dal suo nuovo tirapiedi. Questa dichiarazione etiopica si sintetizza in tre mosse all'operato dello delegazione italiana la quale vorrebbe: primo, guadagnare del tempo; secondo, fare aggiornare l'applicazione della sanzione petrolifera e di altre sanzioni; terzo, cercare di concludere un mercato per quanto riguarda il suo atteggiamento in un conflitto europeo.

Queste tre accuse saranno prontamente rintuzzate nella seduta pomeridiana dal barone Aloisi, il quale ha fatto queste ulteriori dichiarazioni:

*La dichiarazione fatta questa mattina dal delegato dell'Etiopia mi obbliga a sottolineare che vi è qui un malinteso che è necessario chiarire. Come ho avuto l'onore di farlo constatare questa mattina, i **delegati dell'Etiopia confessano essi stessi che la loro intenzione di non negoziare era già decisa ed era stata manifestata prima dell'arrivo del rappresentante dell'Italia a Ginevra.** Ora, bisogna ben precisare questo: che il R. Governo ha inviato qui consentendo all'appello del Comitato dei Tredici per un tentativo di conciliazione al quale si è subito prestato, come risulta dal rapporto del Comitato dei Tredici e come ho avuto l'onore di confermare questa mattina. Al contrario, il delegato dell'Etiopia, avendo rifiutato le proposte suggerite dall'Italia, tiene a confermare a nome dell'imperatore ciò che è già riferito dal Comitato dei Tredici e cioè che l'intervento del suo governo era deciso nel senso di non prestarsi ad un negoziato e ciò già prima dell'arrivo della delegazione italiana a Ginevra. **In queste condizioni, io mi domando perchè mi si è invitato a Ginevra e sottoporgo al Consiglio tale domanda alla quale la risposta è ben evidente.***

In secondo luogo, e sempre in vista del tentativo di conciliazione che era l'oggetto dell'invio del delegato dell'Italia a Ginevra, io mi sono sforzato, perfino in questa seduta del Consiglio, che deve discutere, non dimentichiamolo, il rapporto del Comitato dei Tredici sul tentativo di conciliazione e sulle probabilità che esso presenta o non presenta, di mantenere un tono di moderazione rispondente agli scopi di questa riunione. E' così che io mi sono guardato dal riprendere la discussione sull'insieme del litigio italo-etiopico e sul modo con cui era stato trattato dalla S. d. N. E' evidente che l'apertura di una simile discussione uscirebbe dallo spirito nel quale questa sessione straordinaria del Consiglio è stata convocata: cioè quello di proseguire lo sforzo di conciliazione che era stato affidato al Comitato dei Tredici ed al suo presidente, assistito dal segretario generale.

Io devo infine respingere, nel modo più netto, l'insinuazione che è stata lanciata dal delegato dell'Etiopia non soltanto nelle dichiarazioni del 13 aprile, quali sono state comunicate nel rapporto, ma che ha creduto di confermare quest'oggi stesso, cioè che la responsabilità del fallimento dei negoziati sarebbe ricaduta sull'Italia per il rifiuto di ritirare le sue truppe dal territorio neutro.

Eden e Boncour

E' poi la volta del signor Eden. Si nota un certo imbarazzo iniziale nelle dichiarazioni del ministro degli esteri britannico, il quale ha fatto queste ulteriori dichiarazioni:

*La dichiarazione fatta questa mattina dal delegato dell'Etiopia mi obbliga a sottolineare che vi è qui un malinteso che è necessario chiarire. Come ho avuto l'onore di farlo constatare questa mattina, i **delegati dell'Etiopia confessano essi stessi che la loro intenzione di non negoziare era già decisa ed era stata manifestata prima dell'arrivo del rappresentante dell'Italia a Ginevra.** Ora, bisogna ben precisare questo: che il R. Governo ha inviato qui consentendo all'appello del Comitato dei Tredici per un tentativo di conciliazione al quale si è subito prestato, come risulta dal rapporto del Comitato dei Tredici e come ho avuto l'onore di confermare questa mattina. Al contrario, il delegato dell'Etiopia, avendo rifiutato le proposte suggerite dall'Italia, tiene a confermare a nome dell'imperatore ciò che è già riferito dal Comitato dei Tredici e cioè che l'intervento del suo governo era deciso nel senso di non prestarsi ad un negoziato e ciò già prima dell'arrivo della delegazione italiana a Ginevra. **In queste condizioni, io mi domando perchè mi si è invitato a Ginevra e sottoporgo al Consiglio tale domanda alla quale la risposta è ben evidente.***

In secondo luogo, e sempre in vista del tentativo di conciliazione che era l'oggetto dell'invio del delegato dell'Italia a Ginevra, io mi sono sforzato, perfino in questa seduta del Consiglio, che deve discutere, non dimentichiamolo, il rapporto del Comitato dei Tredici sul tentativo di conciliazione e sulle probabilità che esso presenta o non presenta, di mantenere un tono di moderazione rispondente agli scopi di questa riunione. E' così che io mi sono guardato dal riprendere la discussione sull'insieme del litigio italo-etiopico e sul modo con cui era stato trattato dalla S. d. N. E' evidente che l'apertura di una simile discussione uscirebbe dallo spirito nel quale questa sessione straordinaria del Consiglio è stata convocata: cioè quello di proseguire lo sforzo di conciliazione che era stato affidato al Comitato dei Tredici ed al suo presidente, assistito dal segretario generale.

Io devo infine respingere, nel modo più netto, l'insinuazione che è stata lanciata dal delegato dell'Etiopia non soltanto nelle dichiarazioni del 13 aprile, quali sono state comunicate nel rapporto, ma che ha creduto di confermare quest'oggi stesso, cioè che la responsabilità del fallimento dei negoziati sarebbe ricaduta sull'Italia per il rifiuto di ritirare le sue truppe dal territorio neutro.

Dopo le precise dichiarazioni del delegato italiano che hanno prodotto grande impressione, la parola è stata data al rappresentante etiopico Lodè Mariam. Si nota in questo momento che dietro il delegato etiopico invece del solito Jèze, che da sabato è partito per ignota destinazione, si profila la figura di un nuovo consigliere giuridico, il ginevrino Auberson, che da qualche mese è tornato da Addis Abeba, dove si assicura che godeva dei particolari favori del negus.

Botta e risposta

Lodè Mariam legge un pezzo di carta preparatogli dal suo nuovo tirapiedi. Questa dichiarazione etiopica si sintetizza in tre mosse all'operato dello delegazione italiana la quale vorrebbe: primo, guadagnare del tempo; secondo, fare aggiornare l'applicazione della sanzione petrolifera e di altre sanzioni; terzo, cercare di concludere un mercato per quanto riguarda il suo atteggiamento in un conflitto europeo.

Queste tre accuse saranno prontamente rintuzzate nella seduta pomeridiana dal barone Aloisi, il quale ha fatto queste ulteriori dichiarazioni:

*La dichiarazione fatta questa mattina dal delegato dell'Etiopia mi obbliga a sottolineare che vi è qui un malinteso che è necessario chiarire. Come ho avuto l'onore di farlo constatare questa mattina, i **delegati dell'Etiopia confessano essi stessi che la loro intenzione di non negoziare era già decisa ed era stata manifestata prima dell'arrivo del rappresentante dell'Italia a Ginevra.** Ora, bisogna ben precisare questo: che il R. Governo ha inviato qui consentendo all'appello del Comitato dei Tredici per un tentativo di conciliazione al quale si è subito prestato, come risulta dal rapporto del Comitato dei Tredici e come ho avuto l'onore di confermare questa mattina. Al contrario, il delegato dell'Etiopia, avendo rifiutato le proposte suggerite dall'Italia, tiene a confermare a nome dell'imperatore ciò che è già riferito dal Comitato dei Tredici e cioè che l'intervento del suo governo era deciso nel senso di non prestarsi ad un negoziato e ciò già prima dell'arrivo della delegazione italiana a Ginevra. **In queste condizioni, io mi domando perchè mi si è invitato a Ginevra e sottoporgo al Consiglio tale domanda alla quale la risposta è ben evidente.***

In secondo luogo, e sempre in vista del tentativo di conciliazione che era l'oggetto dell'invio del delegato dell'Italia a Ginevra, io mi sono sforzato, perfino in questa seduta del Consiglio, che deve discutere, non dimentichiamolo, il rapporto del Comitato dei Tredici sul tentativo di conciliazione e sulle probabilità che esso presenta o non presenta, di mantenere un tono di moderazione rispondente agli scopi di questa riunione. E' così che io mi sono guardato dal riprendere la discussione sull'insieme del litigio italo-etiopico e sul modo con cui era stato trattato dalla S. d. N. E' evidente che l'apertura di una simile discussione uscirebbe dallo spirito nel quale questa sessione straordinaria del Consiglio è stata convocata: cioè quello di proseguire lo sforzo di conciliazione che era stato affidato al Comitato dei Tredici ed al suo presidente, assistito dal segretario generale.

Io devo infine respingere, nel modo più netto, l'insinuazione che è stata lanciata dal delegato dell'Etiopia non soltanto nelle dichiarazioni del 13 aprile, quali sono state comunicate nel rapporto, ma che ha creduto di confermare quest'oggi stesso, cioè che la responsabilità del fallimento dei negoziati sarebbe ricaduta sull'Italia per il rifiuto di ritirare le sue truppe dal territorio neutro?

3) Sospensione delle ostilità solo a preliminari di pace raggiunti.

Mi limito alla considerazione del nostro caso particolare. Il nostro esercito vittorioso avanza su di un terreno singolarmente aspro e perigliato, in un paese impervio e insidioso, il cui governo ha proclamato la mobilitazione in massa. Chi può pretendere che l'Italia consenta al nemico di prendere fiato per trovarsi poi un giorno, col pretesto del fallimento dei negoziati di pace, nella necessità di dover riprendere le operazioni contro un esercito rinsanguato e riarmato? E' questo che si pretende allorchè ci si chiede di deporre le armi dopo conclusa un armistizio, invece che dopo conclusi preliminari di pace? Tecnicamente anche questa pretesa potrebbe magari discutersi, ma evidentemente a condizioni che l'armistizio assicurasse tutte le necessarie garanzie contro questa possibilità di nuove mobilitazioni e di riarmo; ossia assicurasse l'occupazione di tutti i centri di mobilitazione, compresa la capitale, di tutte le stazioni di frontiera, attraverso cui passi il rifornimento delle armi; onde praticamente l'occupazione di tutto il territorio nemico.

E' questa occupazione integrale inclusa o no nel concetto di armistizio di cui ci è stata fatta parola? E se è inclusa, come è lecito attendersi, perchè ostinarsi a ritenere giuridicamente ortodosso l'armistizio e eretico il preliminare di pace?

Concludo, dunque, riaffermando che le proposte procedurali del Governo italiano non costituiscono la via più adatta a una conciliazione. Non hanno nulla che non sia in accordo con la pratica internazionale e con il Patto della Società delle Nazioni. Aggiungo che il Governo italiano, che poteva mettere innanzi la questa circostanza condizioni) di discussione anche su altri argomenti, relativi a dimostrabili ingiustizie o ad errori commessi a suo danno, ha preferito astenersene accogliendo l'appello che gli è stato rivolto.

Il delegato dei Soviet

Le stesse chiarissime affermazioni alla questione reggono state fatte dal russo Potemkine il quale, pure manifestando la sua soddisfazione per l'atteggiamento intransigente che la Lega ha assunto nei confronti delle violazioni degli impegni internazionali e delle aggressioni, e precisa che «un atteggiamento di questo genere avrebbe dovuto essere mantenuto non soltanto in questo caso ma in tutti gli altri casi simili».

«Gli avvenimenti degli ultimi mesi — egli prosegue — hanno portato ai partigiani della Lega delle delusioni. Si possono constatare in seno stesso alla Società delle Nazioni — egli ha proseguito con visibile scontento del suo vicino di tavolo Eden — delle tendenze a trattare l'aggressore con tanta maggiore dolcezza quanto più questo è arrogante e tenace. Questo nel momento in cui sarebbe necessaria una unione di tutti per prevenire la catastrofe che minaccia l'Europa. Tutti gli sforzi della Lega saranno votati all'insuccesso se non ci si rende conto di questo, se non si prevengano le aggressioni in preparazione, se non si reprimono le violazioni latenti del Patto».

Brevi parole pronunzia il polacco Komarnicki per rilevare ancora una volta la necessità che le Potenze aventi interessi diretti in Africa facciano il possibile per risolvere il conflitto italo-etiopico nel senso della conciliazione.

L'argentino Guinazu pronunzia un discorso piuttosto equivoco — degno di questo personaggio che si è trovato a presiedere la famosa seduta del Consiglio in cui si è condannata l'Italia violatrice del Patto — nel quale, pure affermando l'opportunità di un rafforzamento delle sanzioni, si pronunzia per un regolamento della vertenza nel quadro del Patto e per una immediata cessazione delle ostilità.

De Vasconcellos è naturalmente ancora più intransigente del signor Eden. Pedissequamente servile, egli pronunzierà un discorso violentissimo sul preteso impiego di gas asfissianti da parte delle truppe italiane, dichiarando solennemente che questo ricorso alla guerra chimica è condannabile quali che siano i motivi invocati.

Dopo alcune dichiarazioni generiche del turco Suad parla il rappresentante cileno Carvin Olivi il quale deplora il fallimento della conciliazione e domanda che il Consiglio lasci comunque aperta la via alla conciliazione. Se la Lega deve agire con energia, non deve dimenticare che la prudenza è la maggiore di ogni virtù.

Coraggiosamente il rappresentante dell'Ecuador, Zaldumbide, riaffermà di fronte all'Esecutivo societario i motivi che hanno indotto il suo Paese a sopprimere le sanzioni: si è trattato — egli dice — di facilitare la conciliazione allontanando uno degli ostacoli che per una delle parti in conflitto impediva l'apertura di negoziati.

Parla ancora a lungo De Madariaga il quale tiene a sottolineare gli elementi positivi dal punto di vista societario contenuti nel discorso pronunziato stamane dal barone Aloisi: l'Italia ha manifestato la volontà di rimanere in contatto con la Società delle Nazioni e conseguentemente con il suo spirito. Di questa manifestazione si deve tener conto. Più che del quadro del Patto, parla anche della forma, si deve tenere conto dello spirito. E in questo senso la delegazione italiana si è espressa in modo inequivocabile.

«La situazione attuale dell'Europa — egli conclude — esige la solidarietà». In questo senso egli termina auspicando la piena collaborazione italiana alla Lega.

Una lezione a Eden

Il Presidente del Consiglio, Bruce, parlando nella sua qualità di rappresentante dell'Australia, si pronunzia per il mantenimento delle sanzioni già votate pur riconoscendo che esse non hanno servito a nulla. Ma rinunziando alle sanzioni si riconoscerebbe che la Società delle Nazioni ha fatto fallimento e, sia pure a dispetto della verità e della giustizia, occorre che il prestigio societario sia salvo.

Sono circa le 19 e, prima che la seduta sia rinviata, il barone Aloisi domanda la parola per alcune precisazioni. Egli si dichiara sorpreso che il rappresentante inglese non abbia tenuto conto delle dichiarazioni da lui fatte stamane circa il preteso impiego di gas asfissianti da parte delle truppe italiane. Il Governo italiano si è riservato di rispondere agli schiarimenti richiesti in proposito dal Comitato dei Tredici. «Il delegato inglese, egli prosegue, non avrebbe dovuto dimenticare d'altra parte che l'Italia ha menzionato a suo tempo una serie di atrocità commesse dagli etiopi non soltanto su prigionieri ma su non combattenti italiani e perfino su donne. Tuttavia le nostre denuncie sono rimaste lettera morta. Se il rappresentante inglese avesse loro dedicato la stessa attenzione che alle denuncie etiopiche, probabilmente l'opinione del suo Paese e l'opinione pubblica mondiale avrebbero avuto conoscenza di taluni elementi importanti, e le condizioni in cui si svolge la guerra avrebbero subito un cambiamento notevole».

Dopo essere rimbeccato come si deve anche l'impudente De Vasconcellos, il barone Aloisi ha concluso rilevando l'accenno fatto da Eden all'esistenza di vedove ed orfani di nazionalità etiopica in seguito alle operazioni militari italiane: «*I morti e i mutilati italiani hanno anche essi, come gli abissini, lo ricordi l'onorevole rappresentante inglese, delle madri, delle spose e dei figli*».

Sospesa la seduta pubblica il Consiglio ha proseguito i suoi lavori in seduta segreta.

Al termine di essi, sono ormai le ore 20, si annunzia che l'approvazione del testo di risoluzione destinato a chiudere questa Sessione straordinaria dell'Esecutivo societario si avrà soltanto alle ore 21,30.

La risoluzione del Consiglio

Alla seduta finale, iniziatasi alle ore 22, è stato presentato il seguente testo di risoluzione:

«*Il Consiglio prende atto del rapporto del Comitato dei Tredici; approva e rinnova l'appello indirizzato dal Comitato alle due parti per ottenere nel quadro della Società delle Nazioni e nello spirito del Patto una pronta cessazione delle ostilità e il ristabilimento della pace;*

constata che il 5 marzo il governo etiopico rispondendo a questo appello s'accettava di iniziare dei negoziati nel rispetto della stipulazione del patto; prendeva atto che le proposte del Comitato dei Tredici era fatta nello spirito del Patto e che i negoziati si svolgerebbero nello stesso spirito e nel quadro della Società delle Nazioni»;

constata pure che l'8 marzo il governo italiano rispondendo a questo appello s'accettava in principio di entrare in negoziati riguardanti il regolamento del conflitto»;

esprime il suo rammarico che risulti dalle informazioni raccolte dal presidente del Comitato dei Tredici e dal segretario generale che gli sforzi di conciliazione del Comitato dei Tredici conformemente al tenore del suo appello alle due parti non abbiano avuto esito favorevole;

esprime il suo rammarico che in questa circostanza la cessazione delle ostilità non sia stata realizzata e che la guerra continui in condizioni che sono state dichiarate contrarie al Patto e che comportano l'esecuzione degli obblighi previsti in questo caso dal Patto per i membri della Società delle Nazioni;»

indirizza all'Italia un supremo appello perchè nelle circostanze attuali che richiedono la collaborazione di tutte le nazioni così gravi alla soluzione del suo conflitto con l'Etiopia in spirito che la Società delle Nazioni è in diritto di attendersi da uno dei suoi membri fondatori membro permanente del Consiglio;

ricorda che l'Italia e l'Etiopia sono legate dal protocollo del 17 giugno 1925 sull'impiego dei gas asfissianti tossici e simili e dalla convenzione sulla condotta della guerra di cui questi due Stati fanno parte e insiste sulla importanza che è stata riconosciuta a quest'atto da tutti gli Stati contraenti».

Nessuna discussione si è avuta su questo testo che già era stato oggetto di numerosi rimaneggiamenti nel corso della seduta segreta. Al momento del voto il barone Aloisi ha dichiarato che il Governo italiano esprimeva un voto contrario mentre da parte del rappresentante dell'Ecuador, Zaldumbide, si è dichiarato di fare delle espresse riserve circa il paragrafo 5 che riguarda l'esecuzione delle sanzioni a cui come è noto il governo di Quito ha dichiarato di non voler più dare alcun corso.

Il testo è stato quindi riconosciuto come approvato dal presidente del Consiglio col voto contrario dell'Italia e con le riserve espresse dall'Ecuador. Dopo di che la seduta è stata tolta.

G. T.

L'Ecuador e le sanzioni

Ginevra, 20 notte.

E' pervenuta al signor De Vasconcellos la seguente lettera da parte del Delegato permanente dell'Ecuador presso la Società delle Nazioni, Zaldumbide:

«In conformità alle istruzioni ricevute ieri per via aerea dal mio Governo, ho l'onore di portare a Vostra conoscenza che il 14 aprile esso ha deciso di togliere le sanzioni che aveva decretato contro l'Italia, dal momento che questa aveva accettato l'appello che le era stato rivolto dal Comitato di conciliazione, e che esso si era dichiarato pronto a entrare in negoziati che avrebbero messo fine al conflitto. Vi prego di volere comunicare questa decisione ai membri del Comitato di coordinamento. Il mio Governo rinnova in questa occasione i suoi più sinceri per il ristabilimento della pace».

21 Aprile

Avanza con i Legionari la Rivoluzione fascista

Il Natale di Roma cade quest'anno in un periodo eroico della Nazione. In Africa i nostri eserciti avanzano su un fronte gigantesco di migliaia di chilometri; in Europa una coalizione di cinquanta Stati non è riuscita a fare indietreggiare il Paese di un sol passo dal programma che il Duce gli ha fissato.

La guerra non è ancor finita; continuerà, sopra, in Africa ed in Europa ma gli stessi avversari sono ormai consci della prossima sconfitta. Il loro sforzo tenta ancora di limitare la misura del nostro successo e di mutilare in cifra che abbiamo conquistato. Vana speranza, nessuna forza umana può loro ripiombare il popolo italiano dall'impresa di civiltà in cui è impegnato.

Il Natale di Roma ricorda non solo le glorie dell'Impero ma la nascita della Rivoluzione per la conquista di una più alta giustizia sociale, superiore molto di decine di milioni di uomini in tutti i Continenti.

Gli avvenimenti militari non hanno distolto il Regime dalla sua meta, il recente discorso del Duce sul programma economico del Regime prova che si avanzerà con passo sempre più rapido.

Forse che la stessa guerra di Africa non mira a trarre nuove terre incolte, nuove possibilità di lavoro per milioni di italiani? Forse che Roma non ha diretto questa gigantesca impresa coloniale con lo stesso spirito con cui ha condotto l'assalto alle sue paludose dell'Agro Pontino?

Lo ha ricordato anche ieri Aloisi agli immemori del Consiglio della Lega delle Nazioni:

Il nostro legionario di oggi ha portato in Africa la spada e la vanga, alternando nello stesso fervore della lotta il maneggio dell'una al maneggio dell'altra. In pochi mesi egli ha già impresso così ai territori occupati il suggello della sua civiltà tre volte millenaria; quattromila chilometri di strade; cinquanta ospedali; numerose scuole; la soppressione della schiavitù; il divieto del lavoro per i fanciulli al disotto dei quattordici anni, stanno a testimoniare il valore civile della nostra vittoria militare.

La giustizia, la libertà, le strade, le scuole, gli ospedali, la difesa delle donne e dei bambini segnano con i legionari la Rivoluzione sociale delle Camicie Nere.

BADOGLIO A DESSIE'

La nuova base logistica del fronte nord potentemente attrezzata per altre decisive operazioni - Sul fronte somalo, dopo la vittoriosa battaglia di Gianagobò, l'offensiva prosegue verso il nord

La situazione

La vittoria conquistata dalla Divisione libica al guado di Gianagobò, distruggendo l'ala destra delle forze di Nasibù, garantisce la possibilità per le nostre colonne operanti nell'Ogaden di procedere verso i loro obiettivi. Sfruttando, come già fece dopo al Canale Doria, la vittoria immediatamente ed a fondo, il generale Graziani ha lanciato quattro colonne verso nord. Una, composta della stessa Divisione libica, preme alle calcagna il nemico che ha battuto e che fugge senza speranza per la carovaniera che da Bireut, per Dukun, porta a Segag e a Daga Medo; una seconda colonna montata su autocarri ha preso la pista che da Daggahbur per Malaico porta a Segag allo scopo di colpire ai fianchi i resti dell'esercito del degiac Abbebè Damtu. Un'altra colonna punta verso nord sulla strada da Gabredarre-Uarandab-Sassabaneh; una quarta ed ultima colonna (composta di quelle stesse Camicie Nere forestali che marciarono lungo il Daua Parma e stritolarono i fuggiaschi agonizzanti sul Canale Doria) risale lungo la pista che da Uarder porta a Curati, che si trova ad una settantina di chilometri a sud-est di Sassabaneh.

Importante la segnalazione diramata dall'Agenzia Stefani sulla visita del Maresciallo Badoglio a Dessiè: la presenza del Comandante Superiore, del suo Stato Maggiore e del suo Quartier Generale a Dessiè prova come questa località sia diventata la base strategica per gli ulteriori sviluppi delle operazioni verso la regione dello Scioa, il cuore dell'Abissinia.

*

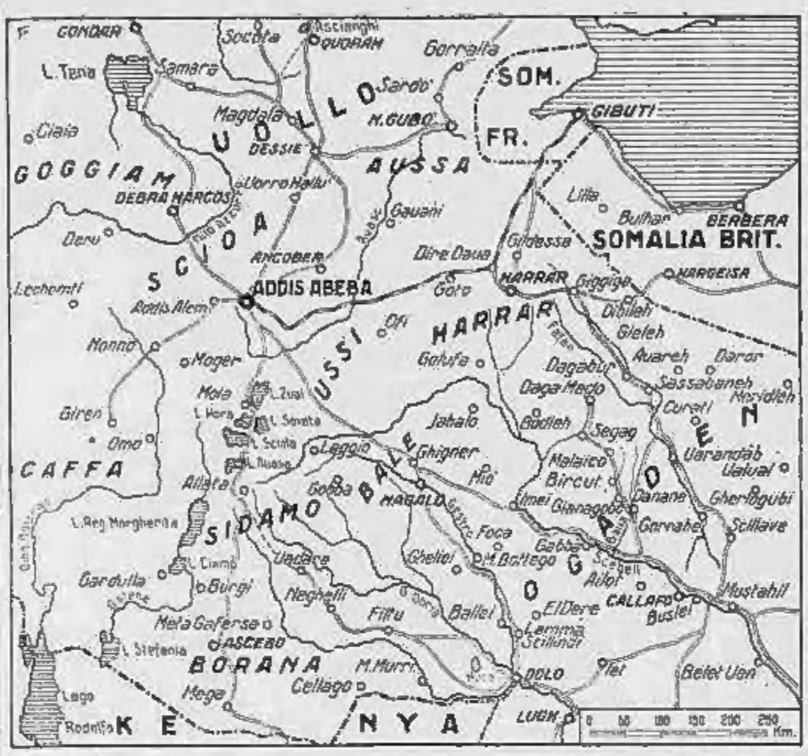

L'imperatrice Menen abbandona la Capitale

Gibuti, 20 notte.

(A. R.) *Le ultime notizie provenienti dalla capitale etiopica recano che l'Imperatrice Menen, nascosta al suo accompagnamento, il duca di Harrar, avrebbe abbandonato Addis Abeba, e si sarebbe rifugiata in un villaggio fortificato ad occidente della capitale. Sulla precisa località scelta a nuova dimora dell'imperatrice e di suo figlio, si mantiene il più stretto riserbo.*

Tutta la famiglia imperiale è così avvolta nel più profondo mistero. Voci per ignota destinazione l'Imperatrice e suo figlio ministro, l'irreperibile l'Imperatore senza notizie da parecchi giorni, del principe ereditario Asfanasceu. Su quest'ultimo continuano però con insistenza sempre maggiore, a circolare voci sull'intenzione che egli avrebbe manifestato di presentarsi al Maresciallo Badoglio e fare atto di sottomissione.

Anche i rappresentanti del governo centrale avrebbero deciso di evacuare la capitale e di trasferirsi come e città aperta e agli italiani. Unico mistero circostanza sarebbe stata finora quella di aver indotto gli abitanti e di aver raccomandato loro di opporsi con tutti i mezzi all'occupazione della capitale. D'altra parte si apprende anche che una schiera di cinquecento armati si sarebbe portata a metà strada tra Dessiè e la capitale, per tentare ancora un'ultima volta di arrestare le truppe di Badoglio.

Enorme impressione ha poi suscitato nelle sfere del Governo la notizia della vittoria del generale Graziani sul fronte dell'Ogaden. Il crollo completo della superstite armata di Nasibù si prevede inevitabile. Corre voce, ma è impossibile accertarsi della fondatezza di tale asserzione, che il degiac Nasibù sarebbe stato ferito durante il recente scontro e che per misterio sarebbe sfuggito agli uomini della Divisione libica italiana.

Le accoglienze di Dessiè al Maresciallo Badoglio

Dessiè, 20 notte.

(R. M.) *Il Maresciallo Badoglio, accompagnato dal suo Stato Maggiore, ha fatto oggi il suo ingresso a Dessiè, accolto dal Corpo d'Armata eritreo schierato e dalla intera popolazione accorsa, che ha manifestato entusiastiche manifestazioni al Comandante superiore.*

Anche dai paesi circostanti è accorsa una folla di popolazioni, accompagnate da preti e notabili, che hanno improvvisato scene di grande entusiasmo, dimostrando la loro fedeltà al nuovo Governo.

Continua instancabile la trasformazione di Dessiè in nuova base strategica e logistica, per la nuova fase delle nostre operazioni. Col ritmo operoso che ormai ben conosciamo ai soldati e agli operai, l'antico quartier generale nemico si sta rendendo di tutte quelle opere che devono rendere solido punto di partenza per le ulteriori mirabili gesta delle nostre Divisioni.

Sorgono dall'oggi al domani palazzine in muratura per costruire, che dovranno ospitare gli uffici dell'Alto Comando, e tutti capannoni sono stati approntati per il ricovero di tutti i rifornimenti e delle salmerie.

Così pure il nuovo campo d'aviazione — quello abissino era risultato del tutto inadatto per i nostri possenti apparecchi — ha ricevuto gli ultimi ritocchi, e già la maggior parte degli apparecchi della Variazione del fronte sono stati ricoverati nelle loro nuove basi.

Intanto prosegue l'arrivo di battaglie colore, che dopo aver combattuto una vasta zona di territorio altrove alle capitale. Vedi si spiegano con vera gioia.

L'Intendenza studia attivamente l'opera per il rifornimento della nuova base. Tenue incrociatori di automezzi provvedono quotidianamente la carovaniera Quoram-Dessiè, completamente sgombrata, trasportando tonnellate e tonnellate di materiale di ogni genere.

Degno di rilievo sono i dati che si hanno circa le precedenti operazioni svolte dall'aviazione per il rifornimento ai viveri alle nostre truppe, durante la lunghissima marcia di duecento chilometri e centinaio quasi che separano Quoram da Dessiè. Ebbene, in questo breve periodo di tempo, a cominciare dal 15 corrente, sono stati trasportati per via aerea ben 200 quintali di viveri.

Durante tali voli speciali, la squadriglia da bombardamento ha provveduto a proteggere i trasporti, mentre altri apparecchi da caccia hanno sorvolato a bassa quota i reparti in marcia, per scongiurare qualsiasi attacco di sorpresa.

Il rapido dell'Impero da Addis Abeba a Gibuti, in corso circa la partenza del treno per una località di produzione ed in due giorni il gruppo del generale Bonfanti ha compiuto la distanza che separa Dessiè da Addis Abeba, con 800 quintali di viveri.

Medaglia d'argento sul campo a un croico ufficiale

Ancona, 20 notte.

Alla madre del sottotenente Maurizio Nadler, volontario in Africa Orientale, e pervenuto il seguente telegramma di S. A. I. Adalberto di Savoia-Genova, Duca di Bergamo:

Sono lieto partecipare che S. E. Maresciallo d'Italia Badoglio ha concesso sul campo motivata argento valor militare a suo figlio sottotenente Nadler Maurizio, reggimento fanteria. Vivo cordiale rammarico esprimo per sua perdita gloriosa. Duca Bergamo.

Le manifestazioni e le inaugurazioni di opere pubbliche dell'Urbe

Roma, 20 notte.

L'Italia celebrerà domani la data della fondazione di Roma e la Festa del Lavoro, premiando e distribuendo certificati di benemerenza ai suoi operai, inaugurando una serie di opere che testimonieranno nonostante l'assedio economico, la potenza costruttrice della Nazione, ed esaltando le più nobili espressioni dell'intelligenza della stirpe.

A Roma, dopo i singoli raduni, tutti i lavoratori dell'Urbe si raduneranno in piazza Venezia per manifestare, ancora una volta, la loro incrollabile fede al Duce. Per iniziativa dei Gruppi Rionali dell'Urbe, il Natale di Roma e la Festa del Lavoro saranno celebrati in tutte le sedi con manifestazioni di affettuosa cameratismo verso le famiglie dei combattenti in Africa Orientale. A costoro e ai lavoratori bisognosi di ogni rione saranno distribuiti pacchi viveri e pacchi vestiario. Nella giornata si svolgeranno anche riunioni di propaganda, gite campestri, sportive, trattenimenti, spettacoli cinematografici e teatrali per i quali la Festa del Lavoro assumerà un tono di vivo e festoso esultanza.

Delle opere pubbliche che l'Urbe inaugurerà nella giornata di domani, la più importante sarà, senza dubbio, l'apertura del parco di Traiano che il Duce ha voluto restituito e ricreato come magnifica oasi di verde e di salubrità per le folle urbane. Nell'occasione anche l'allargamento di via della Ferratella che assumerà il nome di Amba Aradam; l'apertura di una nuova arteria fra il Ministero dell'Educazione Nazionale e il ponte Sisto che si chiamerà via del Lago Anzanghi; nuove caserme, a sud, l'ampliamento del parco di Castel Fusano. Sarà infine dato il primo colpo di piccone per la apertura della nuova strada destinata nel cuore del quartiere del Risorgimento, ad unire S. Andrea della Valle a piazza Zanardelli ed al ponte Umberto. Sarà infine inaugurata la nuova sede dell'Istituto di radiologia medica.

La riunione del Comitato per la difesa del risparmio

Roma, 20 notte.

Il Comitato dei Ministri, istituito dal decreto 12 marzo, sulla difesa del risparmio, ha tenuto la sua seconda riunione sotto la presidenza del Capo del Governo. Alla riunione ha partecipato il governatore della Banca d'Italia, capo dell'Ispettorato del Credito.

Il Comitato ha discusso che entro il 30 aprile corrente, venga effettuato il trapasso all'Ispettorato di diverse attribuzioni e servizi precedentemente spettanti al Ministero per le Finanze e per l'Agricoltura e Foreste, quali la tenuta dell'albo delle aziende di credito, i servizi relativi alla costituzione, trasformazione e fusione delle aziende medesime ed all'apertura e trasferimenti di loro dipendenze, ed i servizi relativi alle Casse di Risparmio, Monti di pegni, Casse Rurali e Agricole. Hanno inoltre deliberato di nominare il passaggio all'Ispettorato delle attribuzioni del Ministero per le Finanze e di quelle delle Corporazioni circa le stanze di compensazione, della materia dei rapporti tra Casse di Risparmio e Casse Rurali, il comitato ha deciso altresì, che le prime continuino ad esercitare presso le suddette Casse di Risparmio le funzioni di cui al R. D. L. 17 ottobre 1935 XIII, sia fin tanto che con le stesse non si sia provveduto alla loro sostituzione, lasciando all'Ispettorato il compito di autorizzare la nomina dei direttori delle Casse di Risparmio delle Casse Rurali.

Esaminando nei suoi vari aspetti la questione delle incompatibilità previste per i funzionari dello Stato e delle aziende di credito, il Comitato ha ritenuto di consentire temporaneamente al capo dell'Ispettorato, per il quale ha altresì riservato il potere di compiere indagini in materia di esercizio bancario, assumendo la carica di amministratore presidente di istituti di credito, previo parere favorevole del Comitato stesso. Il Comitato ha deliberato altresì l'ispettorato della pubblicazione delle circolari delle filiali contenenti informazioni sulla situazione economica locale. Infine il Comitato ha deliberato di sottoporre all'esame del Consiglio dei Ministri la questione della costituzione presso l'Ispettorato del credito di un Comitato consultivo.

Il Comitato si riunirà ancora entro il 7 maggio p. v.

Il Natale di Roma

114 lavoratori decorati della Stella al merito del lavoro

Roma, 20 notte.

Con R. Decreto su proposta di S. E. il Capo del Governo sono stati decorati della Stella al merito del lavoro 114 lavoratori manuali ricompensati particolarmente meritevoli per singolari doti di perizia tecnica, lunga condotta e lunga anzianità di servizio. Tra i decorati sono i seguenti:

Assolle Bernardino del Consorzio Bagliore Rio Cimone; *Balma* al l'azienda dell'Allegria Cooperativa Torinese (Torino); *Bosio Giuseppe* della Fiat Torino; *Cavicchia Ercole*, Tipografia Vercelli, Pallanza (Novara); *Cavicchi Angelo*, Società per la filatura dei cascami di seta (Novara); *Ginchetti Geremia*, Soc. An. Agricinelli e Ferrua, Lanificio Tallegno (Vercelli); *Gualdoni Antonio*, R. Arsenale R. D. Torino; *Grande Alberto* Fiat, Torino; *Ilardi Antonio* Fiat, Torino; *Lando Lo Giacomo* Ditta Renzetti Giovanni e Ditta Giuseppe Rosso, Ren; *Mecchi Ferruccio*, S. Raffaele Cas. Tesoro; *Palmi Angelo* in Società Alpina Cons. Torinese, Torino; *Tosco Battistino*, Ditta Mepel di Cabrero (Novara); *Zanchetta Giacomo*, Manifattura lane Borgosesia (Vercelli).

Il congresso cinematografico

Il Duce riceve i capi delle delegazioni partecipanti

Il Duce ha ricevuto, alla presenza del Sottosegretario alla Stampa e alla Propaganda, i capi delle delegazioni partecipanti al 6° Congresso internazionale della stampa cinematografica. Erano presenti: per la Germania, il signor Albert Sander, capo dell'ufficio stampa straniera della *Reichsfilmkammer*, cellare di una agenzia ufficiale della cinematografia tedesca e delegato della Federazione tedesca dei giornalisti; per la Francia, il signor Jean Chataigner, presidente della Federazione internazionale della stampa cinematografica, direttore della rubrica cinematografica del *Jouranl* e presidente dell'Associazione della stampa cinematografica francese; per l'Ungheria, il signor Andor Laita, redattore del giornale cinematografico ungherese *Film Kultur*; per l'Austria, il signor Hermann Pfiandler, consigliere ministeriale; per la Polonia, il signor André Russkowski, critico cinematografico e direttore della rubrica cinematografica al giornale *Le Soir* di Varsavia, autore di parecchie opere di diritto cinematografico e segretario generale dell'Associazione polacca dei produttori cinematografici; per l'Olanda, il signor Luis Viertout, redattore cinematografico di *Panorama Journal* di Haarlem; per il Belgio, i signori Leon Impens, segretario generale della Federazione della stampa cinematografica, segretario generale della stampa belga e redattore dell'agenzia belga; Henri Piron, presidente della Associazione internazionale della stampa sinafia, direttore di *Pathe Journal* a Bruxelles, collaboratore dei giornali belgi *Le Soir* e la *Nation belge* e vice-presidente dei cinematori di guerra del Belgio; per la Cecoslovacchia, il signor Arnheri Rozner, redattore di *Pubblico Lui Express*; per la Città del Vaticano, il signor Mario Menegatti, artico d'arte e redattore del *Osservatore Romano*, sottotenente di vascello nella R. Marina. Erano inoltre presenti i camerati Luigi Freddi, Luigi Chiarini, Jacopo Comin e Giovanni De Tomasi del Comitato organizzatore del Congresso.

Il signor Chataigner ha informato il Duce dei risultati del Congresso, rendendosi inoltre interprete del sentimento di riconoscenza di tutti i congressisti per le accoglienze ricevute e dell'ammirazione per le realizzazioni compiute in ogni campo dal Regime fascista.

Il Duce ha risposto con parole di simpatia, esprimendosi dei risultati ottenuti e rivolgendo parole di augurio per i maggiori sviluppi della cinematografia.

L'on. Marinelli ad Asti per la Mostra antisanzionista

Asti, 20 notte.

Dopo l'alto elogio tributato dal Duce ai Gerarchi ricevuti negli scorsi giorni a Roma, l'opera per lo sviluppo della nuova provincia si è ancora intensificata. Promossa dal Segretario Federale, comm. Pietrantonio Vicari, è stata organizzata nella Casa Littoria, una interessantissima Mostra antisanzionista, la prima sorta in Italia con carattere così completo, dato che essa passa in rassegna tutta la vasta attività svolta in silenzio in tutti i Comuni della circoscrizione provinciale. La Mostra sarà inaugurata domani sera, alle ore 20,30 dall'on. Marinelli, reduce dalla manifestazione romana.

La fiera equina di Alessandria

Alessandria, 20 notte.

Alla presenza delle autorità e gerarchi e di numerosissimi allevatori, ha avuto luogo questa mattina la tradizionale fiera equina, che ha assunto quest'anno speciale importanza, data la grande quantità di soggetti esposti, provenienti da ogni parte d'Italia ove, specialmente per l'allevamento equino, si è fatto tanto. Notevole l'affluenza di acquirenti, sia nazionali e stranieri, che hanno fatto la loro apparizione fin dalle prime ore del mattino, dimostrando subito la decisione alla presenza alle operazioni.

La settimana commerciale Pinerolese

Pinerolo, 20 notte.

In occasione della Fiera Primaverile avrà luogo nella nostra città dal 25 aprile al 3 maggio, la seconda edizione della settimana Commerciale Pinerolese, che tanto successo ebbe lo scorso anno.

BOLLETTINO METEOROLOGICO

20 Aprile 1936 - XIV

Località	Mass.	Min.	Prec.	Cielo	Mare
Genova	15	6	sett.	poco nub.	
S. Remo	14	7		coperto	
Milano	14	2	sett.	»	
Venezia	17	5		molto nub.	
Trieste	20	10	dilu.	»	mosso
Bologna	14	3	»	sereno	—
Firenze	17	7	»	»	»
Ancona	15	5	sett.	poco nub.	mosso
Rimini	15	5	dilu.	»	»
Roma	18	8	»	sereno	quasi calmo
Napoli	17	12	sett.	»	»
Bari	17	7	dilu.	»	»
Taranto	16	8	sett.	»	»
Palermo	20	10	»	dilu.	»
Catania	21	11	dilu.	sereno	quasi calmo
Messina	20	10	»	molto nuvo.	»
Cagliari	17	10	sett.	poco nub.	»
Tripoli	20	14	dilu.	sereno	»
Bengasi	21	10	»	molto nub.	»
Apuli	20	10	sett.	sereno	»

TEMPERATURA DI TORINO

(st. di Fisica della R. Università

Massima	17,5
Minima	6,3
Press. barometrica	710,2
Umidità	78,5

DAL R. Osservatorio di Pino

Massima	15,0
Minima	5,2
Cielo, quasi coperto	

Previsioni del tempo

Roma, 20 notte.

Tendenza tempo generalmente buono specie sulle regioni centrali e meridionali della penisola. Temperatura in lieve aumento. Venti deboli variabili. Mari generalmente calmi.

Vita finanziaria commerciale e agricola

BORSE ESTERE

BERLINO, 20. — La Borsa ha iniziato la settimana con tendenza leggermente ribassista. Le notizie relative al ritiro dell'Olanda e a quello eventuale della Svizzera dal blocco aureo hanno avuto effetto deprimente sulla piazza. Il mercato è stato poco animato. I corsi di chiusura non hanno modificato i corsi della fine della scorsa settimana.

Per: Young 3,50% 102,7 (); Gebelinie 4% 103; Berliner Handels-ges 110,50; Deutsche Bank 80,50; Disconto Bank 92,50; Commerz-u. Privat-Bank 91,50; Norddeutscher Lloyd 102,50; A. E. G. 85,25; I. G. Farbenindustrie 164,50; Gesfurel 152,50; Ver. Glanzstoff Elberfeld 125; Bemberg 82,50; Zellstoff Waldhof 108; Harpener Bergbau 127,50; Hoesch-Eis. Dortmund 120; Mannesmann 87,50; Klöckner Werke 93,50; Rheinstahl Kohle 97; Siemens u. Halske 185,50; El. Lieferungen 141,50; Ali 30,25.

ZURIGO, 20. — Tendenza migliore. Baltimore e Ohio 63,75; Electrolumb 8,85; Motor Columbus 170; Royal Dutch 372; Unione Pac. 88; 4% Sec. di Stato Fed. 100; Credito Fr. 366; Hispano 1010; Gesfurel 85; Aluminium 279; Rheinfurel 128; Lonza 91,50; Nestlè 532; Schappe 210; Young 98,70.

MERCATI

CEREALI

Alessandria, 20. — Grano fino al termine per q.li L. 114-115; mediano 75-80; scarso 50-52; fino 120-130, tenero 125-130; fino 50-53, vecchio 110-120; granoturco 3a, mercantile 54-56, grano buono mercantile 111-112; 2a buono mercantile al vagone 110-112.

Chieri, 20. — Grano al q.le L. 114-115; mediano 50-55; scarso 54-56; Tasso 50-55; avena 45-50; leghorn 240-250.

BESTIAME

Chieri, 20. — Bestiame da macello; tori al Mg. L. 1,20; buoi 3,50-3,60; vitelli e manzi di 1a qual. 3-3,55, di 2a qual. 2,75-3; maiali da ingrasso al Mg. L. 3,50; lattonzoli cad. 100-140.

Cuneo, 20. — Giunti nostrani di 1a al Mg. L. 3,40; id. di 2a 3,10-3,30; id. della vicina 3,10; vitelli nostrani 2,80-3; id. della vicina 3,10-3,30; manzi 3,05; buoi da macello 2,75-3,20; vacche da macello 2,25; vitelli da allevamento 2,50 non esistono; scarsi da macello al Mg. 3-3,40; id. lattonzoli 2,50; cadono a

Milano, 20. — Buoi di 1a qual. al kg. L. 3,70-4, di 2a 3,50-3,60, di 3a 2,90-3,40; vacche di 1a 3,70-4, di 2a 3,50-3,60, di 3a 3,20-3,40, di 4a 2,70-3; tori di 1a 3,20-3,40, di 2a 2,90-3.

Modena, 20. — Suini da macello, a peso vivo, prezzo base per kg. 1,85 al q.le L. 240, id. a peso morto L. 300; vitelli da latte immessi al q.le L. 200-250 id. mattoni 280-300, mannette da un anno al due, 270-280, manzi fino a 4 anni, 260-320; buoi al 1.o qual. 320-360, di 2.a 280-320, vacche di 1.a qual. 270-300, di 2.a 250-270.

Novara, 20. — Bestiame da macello, buoi al Mg. L. 10-24, vacche 11-15; vitelli 34-45; vacchi 32-42; mattoni 34-36.

Cisalpino, 20. — Bestiame da allevamento, vacche per capo L. 1350-1600; giovenche 1200-1300; vitelloni sottoposti 1000; lattonzoli al kg. L. 3. Bestiame da macello; buoi al q.le L. 280-320; vacche 320-370; manzi 300-350; vitelli 340-420.

Piacenza, 20. — Vitelli da latte per allevamento al q.le L. 250-270; vitelli da latte per macello di 1a qual. 330-360 esonerati e mannette di 1a qual. 340-360; vacche da macello di 1a 220-250, buoi grassi da macello di 1a 280-320; vacche da latte ord. 1200-1800, vitelli grassi oltre 1 kg. da q.le L. 440-480 id. fino a 1 kg. 360-440; ovini 380-420; lattonzoli cad. 90-110.

Valenza, 20. — Bestiame da lavoro buoi al Mg. L. 22-25, vacche 18-19, scarse 16-17; giovenche 17-19, manzette 22-24; vitelloni 25-28. Bestiame da macello; buoi al Mg. L. 22-24, vitelli e lattoni 26-32; manzi 28-30; vitelloni 24-26, giovenche 18-19.

FORAGGI

Alessandria, 20. — Fieno maggengo al q.le L. 37-38, agostano 28-32, terzuolo 25-27; paglia segala in fasciame 8-8,50; paglia pressata 8,50-10,50; avena 9-9,50; fieno di erba medica 28-29; fieno di trifoglio 22-24.

Novara, 20. — Fieno maggengo al Q.le L. 38-40; agostano 30-36; paglia di frumento 9,50-10,50.

VINI

Alba, 20. — Barolo di produz. 1933, per hl. L. 560-580, barolo 1934, 520-540, barolo dell'annata 1935-550 barbaresco produz. 1933, 320-350, barbaresco 1934, 310-320, barbaresco dell'annata 290-300, nebbiolo 1933 da bott. litri 225-240, nebbiolo dell'annata 200-210, nebbiolo 1933-170, barbera comune da bott. litri 160-170, barbera comune 140-160.

Canelli, 20. — Barbera per hl. L. 240-260; comune da pasto 200-220; nebbiolo 200-220; barbera superiore 310-320; moscato bianco per hall. 240-250; id. di 2.a qualità bianca secca 60-70.

Chieri, 20. — Uvaia per hl. L. 75-80; comune da pasto 50-55; nebbiolo 200-220; barbera superiore 310-320; moscato bianco per hall. 240-250; id. di 2.a qualità bianca secca 60-70.

Ovada, 20. — Barbera per hl. L. 200, comune da pasto 50-55, nebbiolo 200-220, barbera superiore 300-310, freisa 190-195, moscato bianco per hall. 240-250, id. di 2.a qualità 50-55.

S. Damiano d'Asti. — Barbera per hl. L. 110-130, comune da pasto 90-100.

La fiera equina di Alessandria

Alessandria, 20 notte.

Alla presenza delle autorità e gerarchi e di numerosissimi allevatori, ha avuto luogo questa mattina la tradizionale fiera equina, che ha assunto quest'anno speciale importanza, data la grande quantità di soggetti esposti, provenienti da ogni parte d'Italia ove, specialmente per l'allevamento equino, si è fatto tanto. Notevole l'affluenza di acquirenti, sia nazionali e stranieri, che hanno fatto la loro apparizione fin dalle prime ore del mattino, dimostrando subito la decisione alla presenza alle operazioni.

La settimana commerciale Pinerolese

Pinerolo, 20 notte.

In occasione della Fiera Primaverile avrà luogo nella nostra città dal 25 aprile al 3 maggio, la seconda edizione della settimana Commerciale Pinerolese, che tanto successo ebbe lo scorso anno.

BOLLETTINO METEOROLOGICO

20 Aprile 1936 - XIV

Località	Mass.	Min.	Prec.	Cielo	Mare
Genova	15	6	sett.	poco nub.	
S. Remo	14	7		coperto	
Milano	14	2	sett.	»	
Venezia	17	5		molto nub.	
Trieste	20	10	dilu.	»	mosso
Bologna	14	3	»	sereno	—
Firenze	17	7	»	»	»
Ancona	15	5	sett.	poco nub.	mosso
Rimini	15	5	dilu.	»	»
Roma	18	8	»	sereno	quasi calmo
Napoli	17	12	sett.	»	»
Bari	17	7	dilu.	»	»
Taranto	16	8	sett.	»	»
Palermo	20	10	»	dilu.	»
Catania	21	11	dilu.	sereno	quasi calmo
Messina	20	10	»	molto nuvo.	»
Cagliari	17	10	sett.	poco nub.	»
Tripoli	20	14	dilu.	sereno	»
Bengasi	21	10	»	molto nub.	»
Apuli	20	10	sett.	sereno	»

TEMPERATURA DI TORINO

(st. di Fisica della R. Università

Massima	17,5
Minima	6,3
Press. barometrica	710,2
Umidità	78,5

DAL R. Osservatorio di Pino

Massima	15,0
Minima	5,2
Cielo, quasi coperto	

Previsioni del tempo

Roma, 20 notte.

Tendenza tempo generalmente buono specie sulle regioni centrali e meridionali della penisola. Temperatura in lieve aumento. Venti deboli variabili. Mari generalmente calmi.

Linee italiane per tutto il mondo

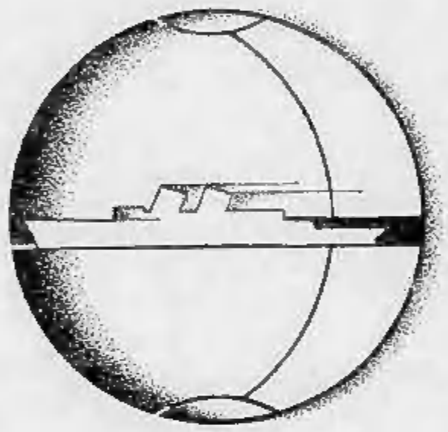

ITALIA
COSULICH
LLOYD TRIESTINO
ADRIA

Linee italiane per tutto il mondo

Marito taciturno

Il suo STOMACO AMMALATO ne ha la colpa

Se vostro marito s'irrita per un nonnulla, se non ha appetito o si lagna della vostra cucina, e quando vede che il suo stomaco non è in ordine, Uno soltanto che di dei Sali reale di entro amore perfetto l'uomo più amabile del mondo. Il dolore e l'avvelenamento della causa per qualche malanno che la mangia di cene cuocio onde cresce che confina a delle gravi complicazioni. Se desiderate che vostro marito si metta a tavola con piacere, dategli della Magnesia Bisurata che neutralizza le acidità acidità e rende la digestione sana e normale. Una sola fiala è sufficiente per 1 litro d'acqua.

Ind. Prof. Chimici N. 7427 - 3-5-1936-XIV

Un Medico dice come ci si libera dai CALLI

« Non sopportate un solo istante di più le sofferenze dei calli che vi tormentano. Il bruciore e la gonfiezza dei piedi. Seguite oggi stesso il consiglio di questo medico. Immergete i vostri piedi torturati in un bagno di pediluvio contenente un pugno di Saltrati Rodell. Questo bagno super-energetico fa sparire immediatamente l'infiammazione ed i dolori. I Sali emollientemente curativi, ammorbidiscono i calli, così che potrete facilmente con la radice arrotondati delle dita. La pesantezza diminuisce. Potrete portare delle calzature di una misura più piccola e camminerete l'intera giornata seguendovi perfettamente a vostro agio. I Saltrati Rodell si trovano in tutte le farmacie ». Il loro prezzo è insignificante.

I Saltrati Rodell sono prodotti fabbricati interamente in Italia

MAGNESIA BISURATA
PRODOTTO DI FABBRICAZIONE ITALIANA

MOBILI e arredamenti in stile a prezzi di liquidazione
STEFENINO - Via Pinelli 3 - Telef. 46-223

ELENORRAGIA
SCOLO - Cura rapida radicale indolore
Dott. R. GAZZONE - Piazza Statuto, 14
già Interno Cliniche Finger, Vienna, 1922-23
Ospedale Saint-Louis, Parigi, 1924
Ore 11-12; 17-20 - Fest. 9-12 - Sola assistita

MALATTIE VENEREE - PELLE - SIFILIDE
RESTRINGIMENTI, PERDITE Ore 11-12
Dr. MACCHIAVELLO, via Nizza 17 - 15-22

SERATA A MOSCA

Credo che dalle nostre parti nessuno conosca Anderson Nexö, scrittore norvegese. Io ne ignoravo anche il nome, fino a quando non mi trovai a un banchetto dato in suo onore dal Circolo degli scrittori di Mosca. Gli scrittori erano una cinquantina, oltre un giovane svelese a cui fu dato posto a sinistra della signora Nexö: poi c'era André Malraux che, come comunista militante, sedeva tra i suoi russi, accanto a Pasternak, il miglior poeta sovietico d'oggi, imbevuto di coltura occidentale e che potrebbe essere francese o italiano. La ragione del mio trovarmi colà fu un'idea del Presidente d'una grande società sovietica pei rapporti culturali con l'estero, una simpatica persona, già arrestato in conformità agli ideali artistici della rivoluzione, per quanto avesse partecipato a tutti i movimenti rivoluzionari russi da trent'anni, ma in fatto d'arte di gusti molto sobri. Egli mi offriva così un modo di accostare persone che mi avrebbero interessato.

Blok e Jessènin erano morti da un pezzo e le loro opere proibite. Vidi una sera lungo la Moscova una fanciulla coi capelli lunghi, vestita come d'un rozzo peplo, che stringeva tra le mani un libretto di Jessènin introvabile, nè più nè meno che una ragazza dostoievschiana del 1850. Di Majnkòvski avevo veduto il famoso grossissimo cervello in una boccia d'alcool tra gli scaffali di un istituto. Romànov, autore delle famose «Tre paia di calze di seta», non comparve al banchetto e meditava un romanzo d'ambiente in cui avrebbe descritto il matrimonio d'un organizzatore contadino con una ex-borghese, secondo la moda regnante per un certo tempo in Russia, libro che uscì poi col titolo «Le tavole della legge». E Babel era introvabile, e Bulgakòf si stava riavendo da un incidente per cui non aveva avuto diritto di parola, e Pilniàk aveva sposata un'ex-aristocratica. Insomma, di quelli che conosciamo in Occidente, non c'era che Elia Ehrenburg, nostro nemico ma abbeverato di futurismo che tempera la sua eccessiva facilità a darsi per modello il romanticismo della vecchia Europa. Ognuna di quelle cinquanta persone aveva scritto almeno un libro sull'industrializzazione e senza nessuna fortuna: a eccezione di una mezza dozzina di libri, la letteratura strettamente sovietica non ha avuto grazia presso nessuno. Si cercarono i rimedi, e venne fuori il consiglio: «Cercate di scrivere un po' come Shakespeare». E' un problema, perchè i russi leggono, e i libri hanno lo stesso valore del pane e delle sigarette. Ma i loro libri d'oggi tendono al piccolo borghese, riproducendo, su un terreno spirituale non si sa come impoverito, i bisogni e le aspirazioni e i drammi delle borghesie ascendenti, quelli che diedero le Bovary e i Don Gesualdo; così la musica, dopo le prime violenze si ricorda di Debussy e di Ravel, e la pittura la moda storica dell'Ottocento, i Régnier o gli Hayez, come volete. Terminato di esprimere il comunismo di guerra, la cui stessa incandescenza bastava a dar corpo a un'opera, rimesso a posto il concetto del male e del bene, del giusto e dell'ingiusto, i problemi artistici si sono ripresentati nella loro verità vecchia, la strada è tornata difficile.

In quella riunione si sentiva, e i pochi che mi rivolsero la parola lo confermarono, una divisione molto netta: v'era una parte nuova, delle più diverse provenienze, che sul perchè figlia della rivoluzione si sentiva depositaria della verità artistica, ma seguitando timidamente le voci che avevano avuto tanta forza negli scrittori fino al 1925; e un'altra parte che, della vecchia o della nuova generazione, era gente di lettere. L'insieme riproduceva il solito contrasto esistente in tutta la Russia tra la parte dottrinale e quella tecnica, contrasto che è una nuova forma di lotta di classe, con le sue accuse, i suoi conflitti, i suoi processi. Anche qui le due categorie si avevano a noia, l'una disprezzando l'altra per le sue buone ragioni.

Quella sera avevano tutti qualcosa di comune: ignoravano chi fosse il festeggiato Anderson Nexö; sapevano soltanto che era uno scrittore norvegese di sinistra: testa di profeta, sorriso di padre nobile, portamento d'ispettore e pellegrino della rivoluzione; facile alle lacrime. Quando si vide cinquanta persone occupate a festeggiarlo intorno alla tavola a ferro di cavallo, una lacrimetta gli inumidì gli occhi. Si voltò a destra e a sinistra, alzò il bicchiere verso di me come più vicino. Ehrenburg dall'altra parte, dopo avermi dichiarato che la letteratura delle nostre parti non può che descrivere il pacciame della borghesia, mi voltò le spalle sedendo di tre quarti. Malraux mi chiese, prima di sedersi, se io conoscessi almeno una pagina del festeggiato; quanto a lui non ne aveva la più lontana idea. Eravamo tutti nelle medesime condizioni. Ed ecco che, mentre ci servivamo del gran numero di antipasti sparsi lungo la tavola, si alzò proprio Malraux ad aprire il fuoco dei discorsi. Se la cavò benissimo. Disse: «Noi siamo qui a festeggiare Anderson Nexö; le ragioni che ci legano intorno a questa tavola tutti le conosciamo, ed è a queste ragioni che alzo il bicchiere». Lo svelese che divideva con me l'onore di sedere a sinistra della signora, già demolito dalla vodka, mi strillò nell'orecchio tra il fragore degli applausi: «La vita è una tragedia». Questa frase divenne il suo motivo favorito a ogni discorso, che venne poi, di gente ugualmente ignara dell'opera del norvegese. Perchè non vi si festeggiava nè un uomo nè un'arte, ma semplicemente un individuo che aveva scritto chissà che cosa, chissà come: la solita disgrazia degli artisti buoni e cattivi nei soliti banchetti. La sala era altissima, vasta, quadrata; un palchetto correva tutto all'intorno; le finestre erano alte, d'un gotico stile liberty; aveva ospitato anticamente un circolo di ufficiali.

Il pranzo era servito alla vecchia moda russa. Quando fu esaurita la riserva di viveri in freddo accumulata davanti a ogni posto, mi parve che fosse finita. Invece, si cominciava, vennero i camerieri con le minestre e poi le pietanze alla rinfusa, di cui mi feci un'idea immaginando un oste che facesse passare sotto il naso dei suoi clienti tutte le portate descritte nella minuta: ognuno si serviva di quello che più gli piacesse. E cominciarono i discorsi parallelamente uguali alle pietanze, carni e pesci cotti in maniere diverse: le stesse frasi dette in diverse lingue: parlò prima il Presidente in russo, poi Nexö in norvegese; poi un altro in tedesco e poi di nuovo Nexö in tedesco; poi il Presidente riassumeva tutto in tedesco, e poi un amico di Nexö in norvegese; di nuovo il Presidente in russo, altri due o tre in russo, e Nexö in tedesco. A furia di sentirli, anche quello che non capivo mi parve chiarissimo; credo che se avessero parlato in mongolo avrei capito prodigiosamente ogni cosa: perchè le parole in ballo erano: Fascismo, proletariato, borghesia, intelligenza, e bastava combinarle secondo il linguaggio corrente per averne un senso chiaro e invariabile: sotto la parola Fascismo essi comprendevano Francia, Germania, Inghilterra, Stati Uniti, Giappone: ci regalavano un grande impero e non c'era ragione di avversene a male. Non so se siano ancora della stessa opinione. Parlavano con quell'oratoria untuosa e patetica dei vecchi comizi, col suono lamentoso delle carrucole dei pozzi; e si sentiva il lungo esercizio, la straordinaria virtù di combinare quelle quattro parole in tutti i modi come in un tema di sintassi o in un solfeggio. In quell'afa, calore di pasto interminabile, interminabili discorsi, alcune donne scrittrici levavano visi ingrigiti come se assistessero a un'orgia tutta maschile di cui sfuggiva loro il senso. Difatti, in quel continuo picchiare sulle stesse parole c'era qualcosa di brutale e di inesplicabile. Però si alzarono poi due scrittori operai che fecero un bel discorso in tedesco; erano piccoli e bruni, stavano ben vicini, come usciti da un gruppo popolare, e si sentiva che essi davvero veneravano l'intelligenza come un fatto altro: fecero dono al festeggiato di una grossa sveglia con una cornice fatta al modo d'una gomma d'automobile, opera loro.

Alla fine il Nexö si alzò con la lacrimetta pronta e cominciò a belare: che lui faceva lo scrittore, e i pescatori del suo paese avevano l'aria di dirgli che faceva un mestiere ozioso; ma no, anche lui era stato proletario e aveva fatto il calzolaio; e se gli altri lavoravano con le braccia, egli era sempre un proletario del pensiero. Il poveretto aveva due grossi lacrimoni. Non trovando nessun altro più vicino si volse a me e levò il bicchiere dicendo viva viva, e guardandomi stava per dire viva al mio paese, ma si ricordò che ero italiano vedendomi non le mani in mano come a teatro. Tra lo scroscio d'applausi dell'assemblea il giovane svelese accanto a me mi tuonò ancora all'orecchio: «La vita è una tragedia»; e si mise a battere forte con le sue grosse mani.

Corrado Alvaro

LIBRI RICEVUTI

LOUISE HIDE: «La generazione di Mussolini» (Mondadori Ed.) L. 15.
MANLIO LO VECCHIO MUSTI: «L'opera di Gabriele D'Annunzio» (Paravia Ed.) L. 15.
DOMENICO TUMIATI: «Passionario garibaldino» (Fratelli Treves Ed.) L. 10.
FRANCESCO FLORA: «La poesia ermetica» (Laterza Ed.) L. 12.
GIORGIO ROSSO: «Credere» (Cacchiano Ed.) L. 3.
TUDDI: «Dove le ragazze non portano che 100» (Casa Editrice Cecchino) L. 10.
G. D. LEONI: «Una notte a Venezia» (Casa Editrice Cecchino) L. 3.
MARIA DI ROMANIA: «La storia della mia vita» (Mondadori Ed.) L. 30.
ALBERTO PANZINI: «Il ritorno di Bertoldo» (Mondadori Ed.) L. 10.
UGO BENTI: «Ottocento, Novecento e via dicendo» (Mondadori Ed.) L. 15.
EMMA CAINIS DI CASTELLA MONTE: «La selva di Sterpeto e La poesia di Carmela Cortiana» (Studio Editoriale «Le Pagine» Catania) L. 3.
ORSO IRIANI: «Fantasia» (Edizioni «Studio», Torino) L. 6.
ALBERTO FRASSATI: «La volontà fa l'artista» (Nicola Zanichelli Ed.) L. 10.
ANGELO BIANCOTTI: «Arturo Toscanini» Ed.) L. 10.

LA COLONNA STARACE DA GONDAR AL TANA

(Prima documentazione aereo-fotografica, trasmessa da uno dei nostri inviati, della marcia che ha condotto all'occupazione della penisola di Gorgorà)

GONDAR FOTOGRAFATA DA UNO DEI NOSTRI APPARECCHI NEL GIORNO DELL'OCCUPAZIONE

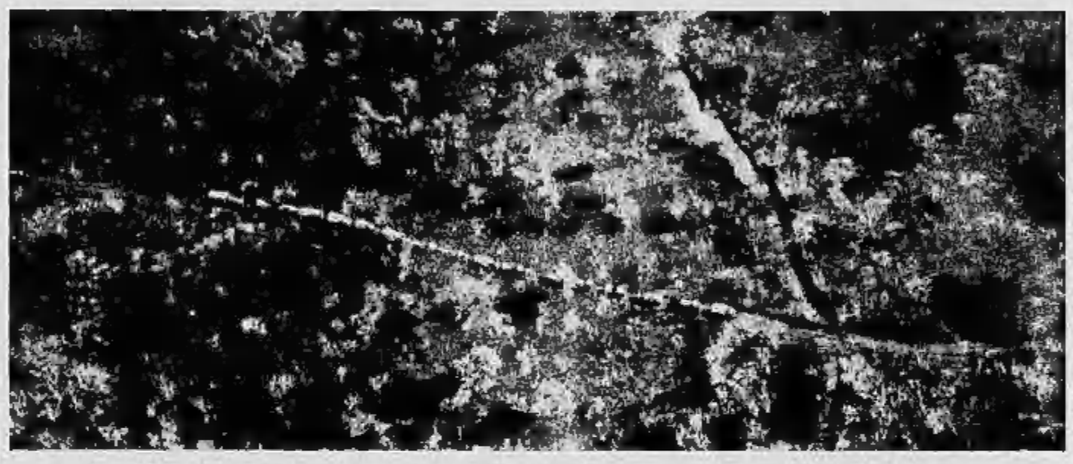

LA COLONNA STARACE IN MARCIA VERSO IL TANA SULLA NUOVA PISTA CAMIONALE

IL COMANDO DELLA COLONNA AUTOCARRATA, DURANTE UNA SOSTA, STENDE A TERRA I TELI DA TENDA PER SEGNALARE AI NOSTRI AVIATORI CHE E' PRONTO A RICEVERE I RIFORNIMENTI E LA POSTA.

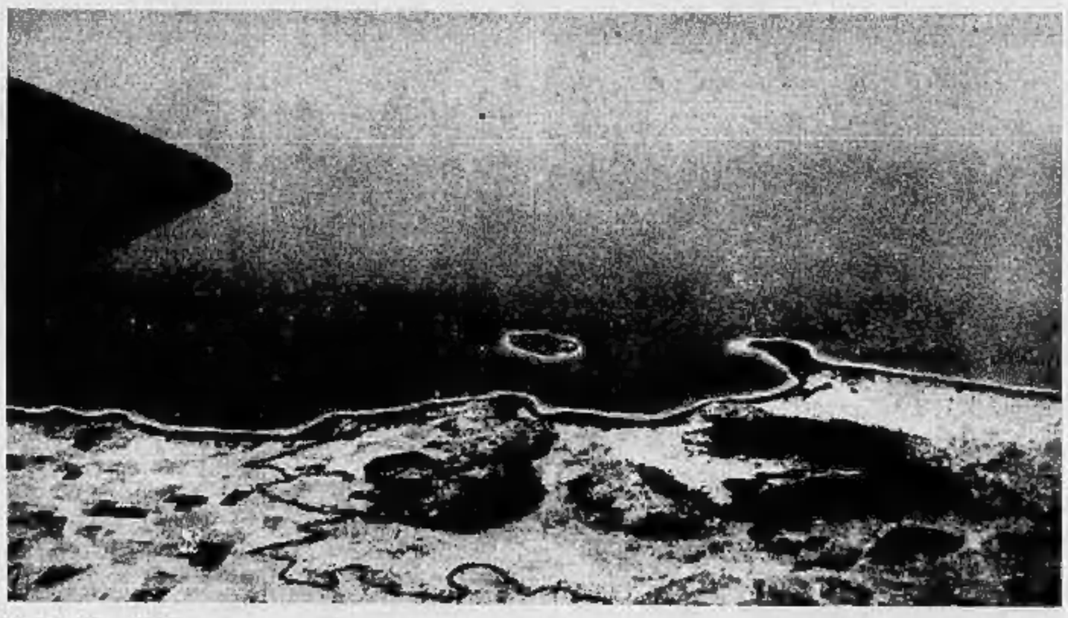

LA SPONDA SETTENTRIONALE DEL LAGO TANA FOTOGRAFATA PER LA PRIMA VOLTA DA UN NOSTRO APPARECCHIO GIUNTO SUL GORGORA' CONTEMPORANEAMENTE ALLE AVANGUARDIE DELLA COLONNA STARACE

La vallata del Rodano devastata da inondazioni

Parigi, 20 notte.

Ancora una volta la vallata del Rodano è devastata da inondazioni che cagionano ai derelitti abitanti gravissimi danni. A Saint Rambert d'Albon, nel dipartimento della Drôme, gli abitanti del quartiere delle Chevettes avevano cominciato da qualche giorno che dell'acqua cadeva non si sa di dove, si guardava nei campi fumando dei cavalli attraverso le cisterne e pozzanghere, in vari punti si trovavano delle sorgenti scaturite improvvisamente. Ieri, poi, un immenso strato d'acqua ricoperse i campi ove in certi punti è a più di un metro d'altezza. Le strade che vanno Saint Rambert d'Albon a Romans e Valence, e i collegamenti per ferrovia di questi, specialmente è in una zona molto grave, sono state rese impraticabili, perchè parecchie gallerie sono quasi interamente piene delle acque. In una delle gallerie più importanti, quella di Tain, la corrente umana ricondotta dalle macchine ha messo a nudo i binari, che sono stati gravemente danneggiati.

Intanto l'acqua continua a salire e si prevede un vero disastro. Le vigne sono quasi completamente distrutte e le altre piantagioni sono gravemente colpite. Gli abitanti delle case basse di Saint Rambert d'Albon provano a agombrare le loro abitazioni più minacciate dall'acqua. Le comunicazioni sembrano impossibili per molti giorni ancora. Nei campi non sarebbero state che infiltrazioni di fiumi sotterranei, che corrono verso il Rodano, e che di solito non si manifestano che nel punto in cui si gettano in quel fiume. I danni sono considerevoli.

Cine - Teatri

Sullo schermo: *Un viaggio imprevisto*, di J. De Limur. - *Zingaro Barone*, di K. Hartl.

Tratto dal romanzo di Tristan Bernard, questo *Viaggio imprevisto* non ci dà, a dire il vero, la spassosissima piacevole della spumeggiante presa del vecchio cargo dell'umorismo. Anche il direttore, che nell'edizione originale è lo stesso Bernard stesso, perde della tradizione ogni barlume. Si applaudisce in una serie di battute a un comico brillanti. E' bene cercare di lodevolmente [illegible] giusti. Questo non vuol dire [illegible] precipuo al film della pubblicità turistica a una determinata piaga avizzera. Laghi, paesi, montagne, declivi, arboreti, alberghi e così via. La vicenda è come un pretesto per presentare queste cose. Suoni di campane, cori e musichette di colore a tutto spiano. I personaggi, tutti attori di prima francesi e tedeschi, si aggirano su questi sfondi senza [illegible] molto, sebbene il film abbia l'etichetta delle produzioni brillanti. Un comico che si accanitisce dietro al colletto da società, che trasvola a terra vasi e lampade agganciandoli con le bretelle penzolanti, che si prende una sbornia e un milione di stranezze senza nesso non ci fanno più ridere. Due assensi che si lasciavano per strade e strade, per alberghi e osterie, senza escludere mai nulla di un pur nuovo e non sono più da vedere, neanche la [illegible]. Lo scopo del film non è raggiunto. Qualche accenno che può essere a posto è soffocato dal resto, che ha scarso spessore.

Lo *Zingaro Barone*, tratto dalla operetta omonima e nota operetta di Giovanni Strauss non vale molto di più del precedente film. Causa la distanza dalla tradizione di Lubitsch? Stiamo ancora al vecchio sistema. Neppure la musica, che offrirebbe del resto un ottimo spunto per inquadrare e tenere in scena qualche buona scena è sfruttata con metodo. Ma — è bene dirlo definitivamente — nulle operetta può più rinascere e svilupparsi. Questo film è la stanchezza di una moda anacronistica. Anche l'epoca delle operette cinematografiche è finita. Un'altra per cercare di rimodernamento urga alle porte. I duetti, i balletti, le romanzette e sono viste con un senso moderno che le attiazi oppure non riescono più ad appassionarci. Il cinematografo, come tutte le arti deve sentire questo bisogno di rinnovamento. Il pubblico richiama così almeno il suo gusto. E, cercare di pensare taluni produttori, è molto più avanti di quanto non si creda. Per delle cose delle diventa sempre più difficile.

Vice

ALL'ALFIERI. [illegible]

AL CARIGNANO [illegible] del Comitato Regionale [illegible] Attilio Razzi [illegible] Torre Reggina, [illegible] stello stasera e della [illegible] Teatro la Commedia [illegible] Un grande successo [illegible]

AL ROSSINI. [illegible] con [illegible] Sarà [illegible] Marina [illegible]

AL DIANA. [illegible] Stasera [illegible]

Oggi alla radio

E.I.A.R. - Radio Milano, Torino, Genova Firenze, Trieste, Roma III

Ore 6,30, 12,40, [illegible] Giornale radio — 12,55 [illegible] — 14,54 [illegible] Dischi — 17,30 [illegible] Dischi — 18,45 Emilio Roseti [illegible] — 20,5 Notizie in lingue estere — 20,30 [illegible] — 21,45 [illegible] Concerto della Stazione di Milano — 22,45 Giornale radio.

Roma, Napoli, Bari, Milano II, Torino II

Ore [illegible] — Dischi — 17,30 [illegible] — 18,45 [illegible] — 20,30 [illegible] — 21,45 [illegible] — 22,45 Giornale radio.

Vienna, ore 21 [illegible] — **Bruxelles I**, [illegible] — **Bruxelles II**, [illegible] — **Praga**, [illegible] — **Lione la Doua**, [illegible] — **Parigi P. T. T.**, [illegible] — **Radio Parigi**, [illegible] — **Berlino**, [illegible]

L'indicatore che dà affidamento

Se finora non avete trovato una crema da barba che soddisfi per intero la vostra giusta esigenza, prestate attenzione a l'indicatore Palmolive... La Crema Palmolive, offre a chi si rade quattro principali caratteristiche, perchè grazie all'emolliente e tonico olio d'oliva impiegato nella sua fabbricazione, ammorbidisce rapidamente anche la barba più dura, facilita l'azione del rasoio e lascia il volto morbido e fresco

PRODOTTO IN ITALIA

INCANTO della CASA
Via Piedicavallo 10

Sabato 2 maggio, ore 16, negli uffici della SAVIA, verrà venduta all'incanto, per divisione patrimoniale, la casa suddetta a sei piani, di ultima costruzione, esente da tasse, con riscaldam. e ascensore.

Prezzo base 255 mila
offerta minima [illegible] 250 m. al 5 %
L'incanto è definitivo.
Per dati e visita rivolgersi
SAVIA - Via S. Teresa 12 - Tel. 52852

Badate a quel Malanno!

NON LASCIATE incepparsi la vostra attività da vertigini o disordini urinari. Non tollerate che le vostre notti siano disturbate da debolezza della vescica. Questi disturbi provengono da impurità lasciate nel sangue da reni deboli e difettosi e possono ben presto peggiorare.

Evidentemente la cosa da fare è di venir in aiuto dell'apparato urinario col minor possibile ritardo e il modo più sicuro di effettuare ciò è di prendere le Pillole Foster per i Reni, il diuretico efficace che ha un «record» unico di successi. Può essere preso con sicurezza tanto da uomini che da donne ed è raccomandato per renella, cistite e per altri disturbi vescicali. Ovunque L. [illegible]. Riduzione 3 %. Dep. Gen. C. Giongo, Milano (6/41).

FABBRICATO IN ITALIA
Aut. Pref. Milano n. 54427 - 20-8-1935

Pillole Foster per i Reni

Prendete una buona cura depurativa del sangue con la dolce
EUCHESSINA
purgativa
Aut. Pref. Torino 66-2 1 4-28 XI

30 % di SCONTO
per realizzo SVENDIAMO
tutti i nostri cappotti
TAGLI D'ABITO
delle migliori Case
Alla COTTEGA delle STOFFE
VIA ROMA 10 - TORINO
Col nostro sistema di vendita a prezzi unici potete controllare il nostro reale ribasso.
Sigg. CLIENTI e SARTI approfittate!

Nei casi di ARTERIOSCLEROSI, INGORGAMENTO DEL SANGUE, prendete regolarmente la rinomata Acqua purgante naturale
Hunyadi János
E' un derivativo e un depurativo insuperabile e agisce sempre a pro della salute. (93
Aut. Pref. 9419 - 22-3-1928 - Bologna II

ARTRITE-GOTTA REUMATISMI
vera rapida con risultati brillanti senza medicine
OCTOZONO
Corso Duca, 10 - Torino
Consultazioni mediche gratuite
(Aut. Pref. Torino N. 0931 - 9-12-'34)

Per combattere l'obesità
basta prendere durante il pasto della sera e prima di coricarsi un solo GRANO DI VALS lassativo, depurativo, che assicura la combustione dei grassi per mezzo del lavoro ed elimina le tossine ed i residui nocivi del corpo. Prezzo da cui riparato L. 4,—. Prodotto italiano — Ditta G. Manzoni & C. - Via Vela 8 - Milano
Aut. Prefett. n. 9815 - 24-3-1928

Tipografia Giornale LA STAMPA

CRONACA CITTADINA

L'INDUSTRIA CONTRO LE SANZIONI

NEL CAMPO CHIMICO: carburanti e prodotti farmaceutici, colori, vernici e profumi

Il campo della chimica è altrettanto — e forse più — vasto di quello della meccanica. Dalle potasse agli esplosivi, ai carbonati, ai cloruri della chimica inorganica degli acidi ai citrati, ai salicilati, ai solfati, a tutta la série dei derivati della chimica organica, ai prodotti farmaceutici e specialità medicinali, ai generi per tintoria, conceria, colori, vernici, l'importanza di tutta questa produzione è attestata dal valore delle importazioni che hanno toccato 470 milioni di lire dal gennaio all'agosto del 1935.

Esaminando — attraverso l'inchiesta della Unione Industriale di Torino — l'azione della industria chimica torinese durante l'assedio economico, diremo subito che essa ha risolto brillantemente una quantità notevole di problemi.

La « Tetralina »

Che vuol dire nel caso specifico risolvere dei problemi, ossia giungere alla sintesi di un prodotto? Vuol dire settimane e settimane di falliconi e costosi esperimenti, condotti su centinaia di materie di cui sono note le proprietà, ma delle quali sono ignote od incerte le combinazioni omogenee e le trasformazioni. Il chimico procede per induzioni: ma la induzione è una forza proiettata sulla materia: risponderà la materia? Questo va premesso per valutare la importanza dei risultati conseguiti.

Nessuno ignora che il problema del carburante è all'ordine del giorno: che è altrettanto all'ordine del giorno la disciplina delle miscele, intesa a ridurre il consumo della benzina: L'Italia è egualmente interessata a risolvere il fabbisogno dei solventi in genere.

Un'azienda torinese si è proposta di portare un contributo a questa soluzione: data la parola d'ordine, tutte le sue forze puntarono in tale direttiva. Si sapeva della esistenza di un prodotto atto a generare energia e che ha rappresentato durante la guerra mondiale una parte importante, per non dire indispensabile, nei mezzi bellici di una potenza continentale. Le difficoltà da superare erano due: individuare il prodotto base, innanzi tutto: stabilire il trattamento necessario, in secondo luogo, che doveva consentire di ricavare la nuova sostanza.

Dopo molte e delicate ricerche, si è toccato il traguardo, con la « Tetralina », che, entrata nel commercio italiano nella misura dapprima di qualche centinaio di chilogrammi al giorno, passati successivamente e rapidamente a migliaia — sin oggi ad una produzione di 5000 Kg. giornalieri — rappresenta il nuovo liquido prezioso, tipicamente utile, come sostituto dell'acqua ragia e dei solventi.

Un processo di idrogenazione di un sottoprodotto del carbone, abbondante specialmente nelle città che fanno largo consumo di gas illuminante, fornisce la Tetralina, per la cui fabbricazione la ditta in parola ha approfittato non soltanto dei suoi grandiosi impianti, ma ha sfruttato della più moderna scienza delle applicazioni creando imponenti attrezzature tecniche.

Non si è limitata a questo la iniziativa della Casa. Essa ha pure il merito di avere ripresa la coltivazione mineraria della zona della Val d'Ossola, con ampiezza di vedute e mezzi adeguati. Il terreno giaceva abbandonato, dopo che una impresa straniera lo aveva esplorato e sfruttato. Accertate le possibilità del territorio, impiantata una passerelle organizzazione, la zona è ora in un ritorno di fervida e feconda operosità. La produzione normale di circa 1000 Kg. al giorno di arsenico, che per la prima volta il Piemonte si è messo in grado di fornire al mercato nazionale, è quella pure rilevante di acido tannico, destinato alla industria enologica, costituiscono il bilancio felice degli sforzi compiuti e dell'ardita visione che ha presieduto al programma di lavoro.

Non basta. Siamo anche in presenza dell'oro. Dai dirigenti della ditta ci viene mostrata una piccola pepita lucente. Il tenore del metallo aurifero è alto. La guardiamo come si guarda una rarità, la guardiamo con tanto maggiore interesse inquanto è cosa nostra e perchè ci viene assicurato che le prospettive sono più che incoraggianti.

Intanto, nessuno si ferma sulla metà raggiunta. I laboratori lavorano notte e giorno. Fra pochi mesi, se le previsioni saranno coronate altri lanci impressionanti verranno fatti.

Profumi italiani

L'industria dei profumi è anche essa schierata nella linea della battaglia. Tutte le materie prime e gli articoli di confezione che facevamo venire dall'estero — scrive una ditta — in speciale modo le essenze, i coloranti per le cipree ed altri prodotti, sono ora regolarmente unicamente dalla produzione nazionale. Che il mercato industriale possa in condizione di normalità il commercio è testimoniato da una lettera diretta da un forte grossista al una Casa torinese:

La clientela è soddisfattissima dei profumi italiani. Resta da combattere sempre la prevenzione esistente in certe classi: vinte le prevenzioni nulla ostacola la diffusione dei nostri prodotti, che sono assai apprezzati ». Dai dati raccolti, risulta che invasate, colonie e la innumerevole variazione dei liquidi odorosi, le cipree, le creme, anche tutta la famiglia dei dentifrici e di altre peculiarità igieniche è stata portata dalla industria torinese nel mercato italiano in concorrenza del grande rivale francese.

Importantissimi risultati, oltre quelli già accennati, stanno maturando nel campo della chimica farmaceutica: qualcuno di questi risultati, alla vigilia forse di essere reso pubblico, potrà avere una risonanza mondiale.

Nella industria degli inchiostri e delle matite la produzione si è in gran parte accodata alle importazioni: la qualità dei pennelli e delle spazzole è stata ricalta il problema della completa emancipazione: in questa cartolina è stato fra l'altro, rivolta l'attenzione ad un articolo speciale che era esclusivamente importato, un cartone di paglia leggerissimo, usato per i disegni dei telai meccanici, e di cui è stato lanciato sul mercato il controtipo con favorevolissimo risultato »: in quelle degli oggetti sportivi « è stata attuata la fabbricazione di articoli per il calcio, l'atletismo, la corsa, il pugilato, la marcia ».

Con perfetta riuscita si è realizzata la fabbricazione della maggior parte dei grassi lubrificanti importati: si è spinto l'impiego sulle strade di catrami appositamente preparati: si è dato impulso alla fabbricazione di tipi vari di disinfettanti.

La cronaca di tutta questa ferviditissima azione potrebbe continuare, chè è difficile certamente la materia. Ma anche nei limiti, gli obbiettivi dimostrano quanto sia feconda l'opera che si svolge presso ogni categoria industriale, tanto in estensione che in profondità.

Il Federale al rapporto del Fascio di Vinovo

Il rapporto annuale del Fascio di Vinovo ha avuto luogo nel pomeriggio di ieri in un'atmosfera particolarmente vibrante e calorosa. Tutto il paese ha voluto partecipare al rapporto e la popolazione si è recata ad attendere il Segretario Federale Piero Gazzotti al suo arrivo nella piazza principale del paese e gli ha tributato una fervente manifestazione di simpatia. Dopo che il Federale ebbe deposta una corona di fiori alla lapide che ricorda il sacrificio dei Caduti in guerra, ha avuto luogo, nella bella Casa Littoria che è stata inaugurata or è un anno, il rapporto al quale hanno partecipato tutte le autorità del paese.

Dopo un caloroso saluto del Podestà al Gerarca, il Segretario del Fascio ha letto una interessante relazione sull'attività svolta

Il Segretario Federale ha poi parlato alla folla ed ha rivolto un particolare elogio al Podestà cav. Standero per l'attività svolta ed al Segretario del Fascio per l'azione compiuta nel paese. Il Gerarca ha poi illustrato la situazione politica che ha visto l'Italia in primo piano e trionfatrice di tutti i nemici. Un caloroso applauso ha salutato le elevate e patriottiche parole del Federale che ha poi visitato la sede del Dopolavoro, ove vengono allevati, in apposito recinto, polli e conigli ed infine ha assistito ad una danza in costume ballata da delle giovani del paese.

Gli stranieri della città convocati nel nostro Salone

Un discorso di S. E. Farinelli

Come abbiamo annunziato, usi in ricorrenza del 21 Aprile i Comitati d'Azione per l'Universalità di Roma celebrano la loro festa annuale. Questa sera, per le ore 21, gli stranieri, aderenti e non aderenti al C.A.U.R., sono invitati nel Salone de La Stampa dove il Commissario dott. Signoretti precederà alla distribuzione delle tessere a quanti hanno, nell'anno in corso, manifestato in loro adesione. Pronuncierà un discorso S. E. il prof. Arturo Farinelli, Accademico d'Italia. L'invito è esteso a tutti i simpatizzanti dei Comitati per l'Universalità di Roma.

Il Console Zanella al V Gruppo Legioni

Con recente provvedimento il Console Cav. Uff. Giovanni Zanella Comandante la Prima Legione Sabauda M.V.S.N. è stato destinato al Comando Titolare del 5° Gruppo Legioni in Genova con le funzioni del grado superiore.

Al Console camerata Zanella « La Stampa » porge le più vive congratulazioni.

SI COMBATTE SI VINCE SI COSTRUISCE

Oggi il Fascismo torinese

celebra il Natale di Roma inaugurando una possente opera di bene per i figli del popolo: la 3 Gennaio

L'albo d'onore dei Caduti in A. O. che sarà inaugurato stamane nel Sacrario degli Eroi a Casa Littoria.

Il Segretario dell'Unione Sindacati Provinciali Lavoratori dell'Industria ha inviato al Segretario Federale il seguente telegramma:

« Inaugurandosi la Colonia Tre Gennaio i lavoratori della industria torinese ti dicono con una voce tutta la loro ammirazione per l'opera superba da te voluta per i loro figli. Il Partito ha acquistato ancora un nuovo diritto alla gratitudine del popolo torinese che ti saluta fedelissimo esecutore dei comandi del Duce

Segretario Unione: *Vittori* ».

Più ambito premio non poteva giungere a chi fedele interprete dei valori del Capo dedica tutta la sua attività per realizzare le opere di assistenza e di previdenza che il Fascismo ha creato per il popolo, e primo fra queste le opere che vanno a diretto beneficio dei figli dei lavoratori. Il telegramma del dott. Venturi porta a Piero Gazzotti la voce, il plauso e la riconoscenza dei lavoratori torinesi, i quali compendiano tutta la grandezza, tutto l'importanza e il grande valore sociale che ha la nuova colonia che si inaugurerà nel giorno del Natale di Roma, la Festa del Lavoro.

Di questa colonia che la Federazione ha creato per i figli del popolo superando difficoltà che sembravano insormontabili abbiamo parlato più di una volta in cui il Federale Piero Gazzotti potè le basi della superba edificazione: ne abbiamo descritto e più ripetutamente la sistemazione dei lavori, ne commentammo con parole e immagini l'inaugurazione, ne parlerà ancora oggi in occasione della ricorrenza che consacra la vita di quelle che fra le opere del Regime sono e fra le più importanti perchè è il simbolo della battaglia che il Fascismo combatte per la sua più bella causa: per la sua sempre più completa elevazione morale e civile.

Si è detto che il criterio di edilizia scientemente seguito in questa colonia offrirà una perfetta attrezzatura di cittadella sanitaria: un quadro cioè che riunisce in sè tutti i dettami della moderna igiene e della più progredita assistenza.

*Ricordiamo sull'altipiano tra corso Re Umberto e corso Regina Margherita, dove il Segretario Federale amministratore dottor Medo Allo ne presiederà stamane l'inaugurazione, se perderà un nuovo saggio di organizzazione della ricchezza che consacra la vita di quelle che fra le opere del Regime sono e fra le più importanti perchè è il simbolo della battaglia che il Fascismo combatte per la sua più bella causa: per la

GLI SPORT

IL CAMPIONATO DI CALCIO

Il Bologna fa la sua strada

E' stata una giornata buona per il Bologna. Giuocando in trasferta proprio mentre il Torino aveva una tranquilla partita in casa, i rosso blu correvano il rischio di essere raggiunti e forse anche superati dal granata. Invece è successo che sul terreno della Lazio i capolista hanno disputato una gara meritoria, riuscendo a conquistare un punto, mentre il Torino s'è lasciato sorprendere dal giuoco intraprendente del Genova ed è stato fermato sul risultato di parità.

A guardar la classifica in modo superficiale si può credere che la situazione sia immutata, ma se si fanno bene i conti e se si osserva soprattutto quali sono le ultime prove che attendono le « vedette » si constata che il Bologna è ormai nettamente favorito, mentre, se c'è una squadra che più di ogni altra può contrastargli la vittoria finale, questa è la Roma. Il Torino, ancora ben piazzato, deve andare a Milano contro l'Ambrosiana ed a Firenze e queste partite non promettono molto al granata.

Intanto, alle spalle delle tre unità che costituiscono il gruppetto d'avanguardia, ci son grosse novità. La Juventus, battuta anche a Milano, non solo si è definitivamente staccata dai primi, ma è stata raggiunta anche dall'Ambrosiana e dalla Triestina, con le quali divide ora il quarto posto.

L'undici campione ha perso le superstiti speranze di conservare lo scudetto. Troppo debole all'attacco per poter impiantare un giuoco suo di offesa, ha dovuto subire l'iniziativa del rosso neri e perdere la posta. La grande squadra da cinque anni campione non ha più forze sufficienti per volgere la lotta a suo favore. Si è battuta durante tutta la stagione con grande impegno, ma ora, alla distanza, cede.

Dopo le vicissitudini che a tutti sono note, l'Ambrosiana s'è riportata innanzi grazie al suo primo successo ottenuto fuori sede. La Fiorentina deve essere in netto declino se ai nero-azzurri è riuscito di portarsi in vantaggio per tre a zero. Nel finale della gara il successo dell'Ambrosiana è stato reso meno netto, ma le cronache dicono che ha vinto l'unità nettamente migliore. La Triestina, sempre audace e combattiva, ha preso un punto anche a Napoli, ciò che le permette di restare in buona compagnia.

In fondo alla classifica ci sono i soliti interrogativi. Battendo il Palermo la Sampierdarenese si è, per il momento, tolta dalla penultima posizione, ma nulla vi è di deciso. Anche Bari ed Alessandria sono ancora in pericolo. Il punto ottenuto a Torino permette al Genova di attendere con minor ansia le ultime partite.

Borel II operato di menisco

Novara, 20 notte.

Felice Borel, il giovane centravanti juventino che da parecchi mesi era a riposo per un persistente dolore al un ginocchio, è stato operato stamane alle 8 dal prof. Perrero. L'alto chirurgico ha permesso di constatare che il male era effettivamente dovuto alla rottura del menisco; rottura che non si era mai accertata nelle molte visite alle quali il Borel si era sottoposto.

L'operazione è riuscita felicemente ed il giuocatore, che era assistito dal fratello maggiore, deve solo attendere il rimarginamento della ferita per essere completamente guarito.

Le deliberazioni della F.I.F.A.

Il prossimo campionato del mondo

Parigi, 20 notte.

Il comitato esecutivo della F.I.F.A., riunitosi a Parigi, ha preso alcune decisioni importanti, particolarmente per quanto concerne l'organizzazione della Coppa del mondo.

E' noto che, a richiesta della Francia, il Comitato esecutivo aveva incaricato la Federazione francese di studiare l'eventualità della sua organizzazione nel 1937 a Parigi, in occasione della grande esposizione internazionale. L'autorizzazione era condizionata alla presentazione delle garanzie finanziarie indispensabili al successo della Coppa. Ora la Francia non ha potuto presentare tali garanzie, non avendole ancora ottenute a sua volta dal Comitato dell'Esposizione o dal Governo. D'altra parte, nulla è ancora stato deciso dalla Francia per quello che concerne la costruzione di uno stadio capace di 80.000 spettatori. Perciò il Comitato esecutivo non ha aperto deroghe al corso normale della Coppa del Mondo: la gara avrà quindi luogo nel 1938 anziché nel 1937. La questione dell'attribuzione della Coppa del Mondo del 1938 verrà sottoposta al prossimo congresso di Berlino.

La Commissione delle regole del gioco della F.I.F.A., riunitasi a sua volta, ha adottato le seguenti risoluzioni:

1) sanzioni contro i giocatori che si sono resi colpevoli di scorrettezze durante partite internazionali;

2) divieto di sostituire i giocatori feriti durante gli incontri internazionali, fatta eccezione pel portiere;

3) revisione della lista degli arbitri e dei guardalinee.

L'odierno incontro calcistico fra i Guf di Torino e di Bologna

Oggi, alle ore 16, avrà luogo sul campo del « Torino » la partita preliminare di calcio fra le squadre dei Guf di Torino e di Bologna. Gli universitari torinesi giocheranno la gara con: Pedemonte; Ghiorelli e Cheyrou; Zanetti Marino e Ghiringhello; Pozzo E. Post, Pozzo II, Ravazzani e Garrone II.

La nazionale di rugby gioca oggi a Torino

Quest'oggi, come già abbiamo annunciato, la squadra nazionale di rugby, in preparazione per il Torneo delle Quattro Nazioni che si svolgerà a Berlino nel prossimo maggio, giocherà una partita di allenamento sul vecchio campo della Juventus in corso Marsiglia contro la Rappresentativa piemontese. La partita, che avrà inizio alle ore 15, sarà quanto mai interessante, giacchè in casa si esibiranno i migliori giocatori italiani

Oggi tutti gli "assi,, al Velodromo torinese

Non è ancor spenta l'eco del successo del Gran Premio dell'Industria disputato domenica a Milano, su circuito stradale, e già gli sportivi torinesi sono chiamati ad assistere ad un'altra competizione fra rappresentative di marca che ha tutt'altro contenuto tecnico, ma che è indubbiamente destinata a suscitare non minore interesse e dare indicazioni sul valore degli uomini forse ancor più complete. La manifestazione è dovuta agli organizzatori, abili e coraggiosi, del Velodromo torinese e farà scendere in lizza sulla bella pista di Corso Casale tutte le figure più illustri, tutti gli « assi » più popolari e ammirati del nostro ciclismo su strada. Impegnati in una contesa che metterà in vista di ognuno le doti di velocità e quelle di fondo, sia pure che fuse insieme.

Che nulla di meglio potesse desiderare il nostro pubblico lo dimostra l'elenco dei partecipanti, aggruppati nelle seguenti squadre: *Bianchi:* Olmo, Piemontesi, Martano; *Frejus:* Bizzi, Maldini, Valetti; *Gloria:* Varetto, Cazzulani, Mollo; *Legnano:* Guerra, Bartali, Camusso; *Milano:* Bini, Bergamaschi, Girardengo.

Fra questi uomini si trovano tutti i migliori della gara milanese, in cui hanno trionfato Guerra e compagni, dopo una lotta che ha dimostrato la lealtà, ma pure la grande rivalità fra le varie squadre, garanzia sicura che anche oggi ognuna di esse profonderà tutte le sue energie per di confermare il risultato di domenica e prenderai una solenne rivincita.

Abbiamo già detto che le due manifestazioni sono di genere non poco diverso; chè, mentre in quella di Milano ha prevalso e doveva prevalere non solo la maggiore velocità e agilità, ma anche e soprattutto la maggiore resistenza, in quella di Torino tutte le qualità saranno messe alla prova senza prevalenze dell'una sull'altra. Il grande Omnium, infatti, si aprirà con la disputa della prova di velocità. I 15 concorrenti saranno divisi in tre batterie di cinque uomini, alla testa delle quali saranno Olmo, Guerra e Bini. La batteria più ostica sarà quella di Bini, la cui entrata nella finale dei primi sarà, quindi, la meno sicura. Sarà poi disputata una finale dei secondi e una dei terzi.

L'inseguimento sarà svolto, naturalmente, a squadre, sulla distanza di 10 chilometri, e tutti i componenti la squadra avranno lo stesso punteggio. Infine, la prova individuale, da disputarsi su 40 chilometri, pari a 160 giri, con un traguardo ogni dieci giri, assegnerà un particolare punteggio a ognuno. La classifica per squadre, cioè, finale, sarà basata sulla somma dei tre punteggi dei rispettivi componenti.

Data questa chiara, ma complessa formula, a voler ricavarne gli spunti per un pronostico bisognerebbe scendere a esaminare e riuscire a individuare le probabilità di ogni partecipante, per arrivare a indicare la squadra favorita. Ma il lavoro sarebbe improbo e il risultato quanto mai incerto. Perchè ogni squadra ha la sua vedetta in ogni specialità, ma anche il punto meno forte e, in complesso, c'è fra tutte un equilibrio che garantisce la strenua combattività nella lotta e il più incerto esito del risultato. Questo, del resto, è l'aspetto più interessante e seducente della riunione. La quale sarà completata da una prova di velocità per aspiranti e da una sul chilometro da fermo alla quale parteciperanno i nostri migliori dilettanti.

La manifestazione odierna, dunque, si presenta degna del massimo favore da parte degli amatori dello sport ciclistico su pista e prodiga di preziose indicazioni anche per quanto riguarda l'attuale, attivissimo momento del ciclismo su strada, alla vigilia di avvenimenti nazionali di particolare importanza.

Durante la riunione si avrà l'arrivo del G. P. Sonzini per dilettanti.

Superiorità del triestino Machne nei Littoriali della vela

Trieste, 20 notte.

Oggi si sono svolte nel bacino San Giusto le prime cinque prove finali dei Littoriali della vela. La posizione del triestino Machne è talmente buona della sesta e definitiva prova, che avrà luogo domani, non può più soffergli il titolo di Littore, poichè egli ha acquisito un enorme vantaggio di punti.

Ecco l'esito delle diverse prove:

Prima prova: 1. Dellipardo (Napoli); 2. Roberti (Bologna); 3. D'Ottaviano (Palermo); 4. Farina (Napoli); 5. Machne (Trieste). - Seconda prova: 1. Machne; 2. Acciarelli; 3. Farina; 4. Quaglino; 5. Mandel. - Terza prova: 1. Machne; 2. Quaglino; 3. Farina; 4. Chiarottini; 5. D'Ottaviani. - Quarta prova: 1. Machne; 2. Quaglino; 3. De Bona; 4. Mandel; 5. D'Ottaviano. - Quinta prova: 1. Machne; 2. Bona; 3. D'Ottaviano; 4. Bini (Trieste); 5. Quaglino; 6. Machne.

La classifica per Gruf, dopo la quinta prova, vede in testa Padova con punti 39; 2. a Napoli con punti 35; 3. Trieste (33); 4. Genova (30); 5. Littorio (31); 6. Bologna (31); 7. Torino (4).

Manifestazioni odierne a Torino

Ore 15 (Motovelodromo Torinese): G. P. Industria, gara dilettanti e arrivo G. P. Sonzini.

Ore 16 (Campo c. Marsiglia): Nazionale di rugby-Lupi, internazionale.

Ore 16 (Campo Torino): UIF Torino-UIF Bologna di calcio.

Ore 15,30 (Palestra v. Napoli 11): R. Soc. Ginnastica Torinese di Genova, pallanuoto-nuoto femminile.

Ore 14 e 15 (Campo G. Ricaldone): Doglio-Bazzani e Muramotti-Sassisi per il campo SEF di rugby.

Ore 15,30 (Stadio Mussolini): Ciclismo di marcia e prestazioni diverse.

Ore 16 (Palazzo reg. Ippodromi): Tiro al piattello Rad. di Torgiano.

Ore 10 (Fiume Pont Torino-Pavia di sotto).

NOTIZIARIO

— Il « Premio Ghirlandina », al trotto, a Modena (L. 20.000, m. 2900), ha avuto ieri il seguente risultato: 1. Mario Rubino (Rambo in 2'47"4/10); 2. Napoleone; 3. Aeronauta. Totalizzatore: 15, 7, 8.

PRODOTTO ITALIANO

CELESTION

A 6 VALVOLE
ONDE CORTE MEDIE - LUNGHE

LIRE 1630

COMPAGNIA GENERALE DI ELETTRICITÀ - MILANO

VISITATECI AL PADIGLIONE RADIO - XVII FIERA DI MILANO - POSTEGGI N. 3637 38 39 40

CGE

UFFICIO REGIONALE DI TORINO — Corso Vittorio Emanuele 44 — telefono 42.003

MANIFESTAZIONI PRIMAVERILI FIORENTINE

ALLA

VI MOSTRA MERCATO NAZIONALE DI FIRENZE

L'ARTIGIANATO

PRESENTA LE SUE CREAZIONI PIÙ ORIGINALI

25 Aprile - 9 Maggio 1936-XIV

Tutti vi troveranno motivo d'interesse e convenienza di acquisti

RIDUZIONI FERROVIARIE 50%

ENIT

Depuratevi il SANGUE colle gromiate 30 PILLOLE FALCONE di salsaparigliina composte contro le impurità del sangue, la stitichezza, gonfiezza di ventre, mal di testa, inappetenza, bruciori di stomaco, la gastrite e la tendenza del sangue ad affluire al capo. Prezzo lire 5,00. Dietro ordinazione di lire 7,50 si spediscono franche dalla premiata Farmacia FALCONE - ALESSANDRIA. - Trovansi presso tutte le farmacie e profumieri. Non si fanno spedizioni contro assegno. 2694
Aut. Pref. Alessandria n. 6733, 14-5-25-VII

INDIRIZZI

GHIACCIAIE
SORBETTIERE
CASSE per VESTIARIO
EMPORIO CASALINGO
DITTA
GREGORIO BOSISIO
Torino, via Palazzo di Città 12
Telefono 46-288

ROSTICCERIA
FRITTURE ASSORTITE
VERDURE DI STAGIONE
NEIROTTI, Sorv. e domic. Tel. 85-735

ANTICHITA'
COMPRA E VENDITA
Ditta Rebuffo Filippo
Via Magliona 2 - SALUZZO

MOBILI LUSSO COMUNI
OGNI STILE - STABILE - CUCINE
Prezzi ottimi - Facilitazioni. — DEPAOLI, Corso Inghilterra 33, ang. via Duchessa Jolanda. Telef. 40-890.

Articoli elettrici
LAMPADARI
ASSORTIMENTO COMPLETO
AI MIGLIORI PREZZI
Via Berlola, 31

ALLA FONTE DEI PIZZI
Via Orfane 2, Torino (ang. v. Garibaldi)
Pizzi d'ogni genere per tende, lingerie e per abiti; lenzuoli, coperte, tende, per dei da tavola e da lt. Pezzi assortiti.

EMANUELLI
Galleria Umberto I (Porta Palazzo)
ABITI e SOPRABITI confezionati e su misura. Vasto assortim. tipi ed unici e lisi, prezzi senza concorrenza

A. M. I. T.
Via Carlo Alberto 40 (cortile)
Telefono 52-058
ABITI — SOPRABITI
confezionati su misura
da L. 100 in più
ABITI DA SOCIETA'
da L. 180 in più

MOBILI CAMERE - LETTI
900 e classici Via Mario Gioda 3
L.ni CARBONE

Poltrona SARDI
Salotti - Sofà trasformabili
Via Sant'Anselmo, 16

MOBILI
DI FIDUCIA
FORNI PIETRO - TORINO
Fabbrica: v. Cagliari, 22, tel. 21-485
- Negozi: c. P. Umberto, tel. 55-214
(P. Statuto) c. Reg. Margh. 97, tel. 40-636 - Facilitazioni pagamento

CARBONI FOSSILI - COKES - ANTRACITE
A.mio ARIAGNO
VIA CAVOUR, 4 - TELEFONO 65-533

REGIS MOBILI
Corso Principe Eugenio, n. 12 bis, Tel. 46-213
FABBRICA
CLASSICI LAMPADARI

MASSAIE - Prendete il Tha d'Erba Alpina Catmanì Digestivo Evoè: digeritete per due, dormirete per tre. Questo thè, mischiato al caffè, neutralizza l'azione irritante della caffeina; stimolato al latte lo migliora e rende più assimilabile e digeribile. Spellicolate di campione, dose per due litri, contro pagamento di lt. 1.— anche in francobolli. Lo degustazione e vendita al Chiosco Ponti della Salute - Via Nizza 11.

ORO GIOIE ARGENTERIE COMPRO-VENDO MIGLIORI PREZZI
Assay. Orologi PICARD & AYDIL
TORINO - Via S. Tommaso 6

PER I NOSTRI BIMBI
Le migliori carrozzine, Sedie da tavola
CULLE - LETTINI - POLTRONCINE
PORINO corso Vitt. Em. 66 (Giamaica)

PREZZO
ELEGANZA
PERFEZIONE
sono i cardini che vi lanciano perfetto sempre la
SARTORIA per UOMO
Alla MODA ITALIANA
Via Berlola 49 vicino a P. Susa
Telefono 48-416
ABITI e SOPRABITI
Accurata confezione su misura con STOFFE NOVITA' FODERE OTTIME

Dr. BARAVALLE Specialista Diplomato
Pelle Veneree Sifilide Esame sangue - Endovenose
Consultazioni mercoledì
Prof. Heidelberg, Berlino, Roma, S. Cassano
V. G. Verdi 24: 9-13; 15-16; 18-20; fest. 9-12

Cisti, Sterilità, Cloacetta, Filamenti, Perdite Dott. CHIAVARINO VIA LUCIO BAZZANO (già Aulenio)
SIFILIDE 5 Ore 10-12 e 18-20 Ribadisci per sperd

Prof. MARZOCCHI Malattie Pelle Veneree GENITO - URINARIE
Via Accademia Albertina 21
Ore 8,30-9,30; 12,30-16,30; 18-20. Festivi 10-12.

LEVATRICE Fontana-Massari Pensione
PARTORIENTI - Via Ormea 40 - Torino

LEVATRICE BELTRAME
Pensione partorienti - Via Po, 42 - Torino

Bevo il latte Maltorisò con il Arrigoni

« Sono del parere che il Maltorisò Arrigoni costituisca un ottimo succedaneo del caffè coloniale, sopratutto per i bambini, per gli ipertesi e per tutti quei soggetti nei quali il medico sconsiglia l'uso di quest'ultimo a causa dell'azione eccitante della caffeina in esso contenuta. »

Senatore Prof. G. Bonarelli

« Dobbiamo considerare il Maltorisò Arrigoni anche per il suo valore come alimento mineralizzatore specialmente nelle individualità in via di evoluzione di sviluppo quali sono i bambini. »

Senatore Prof. Francesco Valagussa

« Poichè tutti i medici convengono che sono molti i casi nei quali per varie ragioni il caffè coloniale non si può e non si deve usare perchè dannoso, il Maltorisò Arrigoni è il succedaneo più razionale e, rispondente in confronto di ogni altro. »

Senatore Prof. Edoardo Maragliano

ARRIGONI

PRIMAVERA
Depurate il Vostro Sangue
I SALI "JODATI" DI MONTECATINI
SALIJODATI DI MONTECATINI
AUT. R. PREF. TORINO N. 1949 - 2-9-28-VI.

s. a. MOTORI a NAFTA
TORINO
Motori da 5 a 35 HP (testa calda) semplici, sicuri ed economici
Ufficio: Via Alessa 3 Telef. 33-63
Officine: Via Venaria 37 Telef. 33-47

GRANDE LIQUIDAZIONE
- MOBILI -
Via Po 25 - Piano primo - TORINO

Pubblicità Economica

1) ANNUNZI D'INDOLE COMMERCIALE

L. 1,80 per parola - Minimo L. 18

ALTERNATORI, dinamo, motori, trasformatori, raddrizzatori, ottico. Ing. Pulitzer Arduino, Cigna 5. 7256

OCCASIONE balilla Sassi nuovissimi vendesi causa viaggi. Rivolgersi per informazioni Corso Ferrucci 58, Torino. 6538

POUTRELLES tutte misure, travi ferro, cantieri 36,35 - 50,40 metallo ferro-cemento, metri 9 porte grandi, materiale vario ricavati demolizione. Pogliola, Grugliasco 252. 6538

3) SOCIETA', CAPITALI, RILEVI, CESSIONI AZIENDE

L. 1,50 per parola - Minimo L. 15

ALBERGO eliocentrico, posizione centralissima, vendesi per vecchiaia. Trattativa Albergo Bologna, Torino. 15047

BANCARI, professionisti, impiegati privati, impiegati statali, impiegati postali, ferroviari, pensionati, ufficiali, sottufficiali, militari in congedo, possono ottenere rapidamente piccoli prestiti personali rimborsabili anche mediante trattenuta mensile. Società postale Lire, Roma. 1516

CECO avviatissima biancheria camicie da uomo, ottima zona, Svizzera, cassetta 135 P. Unione Pubblicità Italiana, Torino. 15512

CECO causa salute, pelli buna pacchi tessuti, Cuoco, Della Rocca 34. 6565

CHANDIOSI negozi moderni, ampissime vetrine; posizione commercialissima, affittasi. Via Stradella, 24. Telefono 54-209. 6554

RIMETTO negozio cioccolatini via Francesco da Paola 41 proprietario in Riviera. 6586

REPRESENTANTI VIAGGIATORI PIAZZISTI

4)

L. 1,50 per parola - Minimo L. 15

DISPONDO eccezione ufficio estero, Roma, automezzo, visita organizzazione ai privati anche paesi Roma, Lazio, Umbria. Avvisatemi senza rappresentanza, carattere reclame. Scrivere Colitalia San Marcello, Roma. 2436

OFFRESI lavoro qualunque genere, anche fuori città. Scrivere Cesare Bonetti, Via Cavour 3, Torino. 2472

5) OFFERTE D'IMPIEGO

L. 1,50 per parola - Minimo L. 15

CERCASI commesso pratico drogheria bar, referenze. Recarsi, Pietro Micca, Galleria Subalpina. 6537

CERCASI lavorante sguattera alberghiera per Riviera. Mattanza Cristina 104. 15500

COLLEGIO di Torino cerca Istitutore, scrivere cassetta 234 P. Unione Pubblicità Italiana, Torino. 15506

CONTABILE esperimentato pratica tutti lavori ufficio. Inviare domanda con referenze e pretese a Sulmo, via Cagliari 37. 6582

UFFICIO commerciale importazione Italia elettrotecnica ricerca giovane intelligente produttore, eventualmente anche lavorale impegnare. Indirizzare offerte cassetta 116 P. Unione Pubblicità Italiana, Torino. 2484

16 quotidiani guadagneranno molti dollaroni per fare pacchi dimostrativi, nostra industria. Opuscolo gratis. Mada, Roma, Desiderosi esordienti lavoro rimunerativo lire due. 4788

7) DOMANDE DI LAVORO (Operai, persone di servizio)

L. 0,50 per parola - Minimo L. 5

AUTISTA 24 grado buona pratica offresi ove proficuo. Scrivere cassetta 174 P. Unione Pubblicità Italiana, Torino. 6580

SARTA lunga pratica confezioni cerca lavoro laboratorio, Fattorino, via Bernardi 3/505. 6589

TRENTENNE cerca posto cameriera, lingua conversazione, eventualmente in provincia solo buona. Scrivere cassetta 57 P. Unione Pubblicità Italiana, Torino. 6576

8) DOMANDE D'IMPIEGO

L. 0,70 per parola - Minimo L. 7

RAGIONIERE, lunga pratica contabile, amministrativa, legale, referenze, offresi anche parte giornata. Scrivere cassetta 107 P. Unione Pubblicità Italiana, Torino. 6588

13) IGIENE E FISIOTERAPIA

L. 1,50 per parola - Minimo L. 15

ASMA bronchite spasmodica, Rifiorimento perfetta salute. Dott. Vercelini, Marconi, Corso Cosenza 2, Roma, Hotel Sisley, Torino, Domenica gratis. 728

14) ANNUNZI VARI

L. 1,80 per parola - Minimo L. 18

A. A. A. A. A. Argento arte brillanti compri massimo medio impegnati. Barlaam 22 (corso Colombo). 6560

A. A. Compro vero brillanti pronto disimpegno polizze valore. Cambiasso, Porta Vittoria 18. 15504

ABITI manichini decolletabile completo cromo, cromo variazione come nuovabile. Ditta Bellina Capriolo. Francesco Paolo, decolletta. 6590

ACQUISTO ribasso enciclopedia Treccani, Scrivere cassetta 57 P. Unione Pubblicità Italiana, Torino. 6565

APPARECCHIO radio occasione, radio-fonografo, phonola 6/10 valvole. Bichiardo, Pinerolo 200. 6586

MATRIMONIALI tre corsi 1936, pratica qualificazione, impianti, camere complete, mobili isolati, tutti prezzi, dilazioni. Angiera Mobili, Vanchiglia 34. 258

TAPPEZZERIE in carta Ventimiglia prezzi fabbrica. Negozio via Lamarmora, 11. 14624

17) CASE, TERRENI, VENDITE, ACQUISTI, AFFITTANZE

L. 1,50 per parola - Minimo L. 15

A. A. Attenzione signorile, vera ultima occasione, massima, esentata, usufrutti, ottima cabina, reddito 9%, vendesi Lingotto, Avigliana, XX Settembre 58. 15248

CASA centrale vendo 280.000. Non inutile con mediatori. Scrivere cassetta 150 P. Unione Pubblicità Italiana, Torino. 6580

CASA centralissima 70 camere, pronta buon impiego capitale causa vendesi, mezzo 900.000. Lingotto, Piazza Galileo 1. 6584

CASA soleggiatissima, Porta Nuova, vendesi 75, negozi, reddito 43.800, vendo 425.000. Vera occasione. Gilotta, Carlo Alberto 36. 15258

VENDESI Pallanza villa 11 locali ottimamente ammobiliata, vendesi in mediocre. Telefonare 40442 Milano. 2432

VILLA Pinerolese. Impianti moderni, parco vigna frutteto ad giardino parte cintata muro, rimessa, tettoia, fresco, locali, terreno. Lingotto, Piazza Galileo 1. 6585

VILLA 14 camere giardino piante alto fusto. Piano signorile causa partenza 260.000. Lingotto, Piazza Galileo 1. 6586

18) APPARTAMENTI E LOCALI VUOTI E MOBILIATI

L. 1,50 per parola - Minimo L. 15

A. Alloggi signorili, recenti, ai capo, condizioni Accademia, XX Settembre 58. 15247

AFFITTASI locale centralissimo adatto magazzino laboratorio deposito 100. Bergamello, Valdocco 1. 6591

AFFITTASI via Montebello 20 alloggio 3.o piano di 7 camere, ricostruzione, riscaldamento, bagno, ascensore, completamente rimesso, splendida posizione, ampissime stanze, Sabbatini, corso del Valentino, dirimpetto del Castello, ottimi giornalieri, solo da bello, grazioso giardino. Ivi, ogni ambiente non dorme. Proprietario Comm. Francesco Bavarese. 2257

19) AUTOMOBILI, MACCHINE ED ARTICOLI SPORTIVI

L. 1,80 per parola - Minimo L. 18

BENELLI 175 quasi nuova vendo 3500. Via Cialli 30. 6591

CAMION 6/8 ribaltone ottime condizioni. Telefonare 30.956. 15518

SCOMBRO magazzini vendo pompe piene, semipneumatici, assortimento completo parti ricambio quintuplo marca, ferramenta varia, frigidari, stufe bandiera, molle balestra, ballonzoli, ricambi, camion, trattrici, autocarri. Garage via Cibrario 68. 259

SIMPLEX
VISONE 29 TORINO
MOTOCICLI FURGONCINI
Tel. 37 450

SIFILIDE TENEREE PELLE
Debolezza speciale dell'Uomo
Dott. CASALEGNO, via XX Settembre, 62
Specialista - Orario: dalle 10 alle 12; dalle 17 alle 19,30 - Fest. dalle 10-12.

Tipografia Giornale LA STAMPA

Anno 70 — TORINO - Martedì 21 Aprile 1936 - Anno XIV — Num. 96

156° GIORNO dell'assedio economico

"FRAGILE"

Altre quattro navi inglesi hanno lasciato il Mediterraneo. Hanno fatto assai bene. Costano fior di quattrini e nel Mediterraneo, non si sa mai, può anche scappiare una guerra...

LA STAMPA
ULTIME NOTIZIE

Il negus ha perduto l'impero
e Eden ha compromesso il prestigio inglese

Situazione « fluida »

Londra, 20 notte.

Il discorso pronunciato sabato notte dal primo ministro Baldwin, appare ancor più fuori della realtà di quello che risultava alla sua lettura nei commenti che gli dedicano oggi alcuni grandi giornali. La situazione rimane « fluida » — come la definì un commentatore — mentre il pubblico attendeva dal Capo del Governo qualche indizio di solidificazione. Baldwin ha parlato come se l'esercito italiano non fosse dove è, e come se non esistesse, quantunque inconfessata, la tendenza, qui come altrove, di abbandonare il mito societario a coloro che si ostinano a credere ancora nella sicurezza collettiva.

Partita perduta

Il punto fondamentale del discorso è ritenuto quello nel quale Baldwin ha identificato la politica di Eden con quella dell'intero gabinetto. Il gesto è stato generoso, ma, come osserva oggi il *New Chronicle*, non vi è stato mai motivo di dubitare di ciò.

« Il fatto tuttavia, che l'identità è stata ancora dichiarata dal *premier*, impegna il governo intero per l'eventuale insuccesso di questa politica ».

Il *Times* — a sua volta — tenta di ritrovare il coraggio leghista in via d'essere annientato dalla realtà degli avvenimenti attuali, presagendo « imbarazzi in Italia » e rallegrandosi che, a dispetto delle difficoltà, Eden è riuscito a tenere alta la bandiera ginevrina.

« Se Eden non può tornare recando seco una pace con onore per il « Covenant », non ha compromesso la sua missione, la quale, come il primo ministro ha ben fatto a ripetere, non è stata dettata da animosità personali ma è quella del governo e del Paese. Lottando contro difficoltà appena sormontabili, — nessuna creata da lui — egli ha dato esempio di convinzione e di energia, unite a pazienza e buon senso ».

Basandosi sulle stesse dichiarazioni del Premier, i giornali ostili alla politica seguita dal governo di fronte all'Italia rivolgono oggi le loro critiche all'intero gabinetto, e il *Daily Mail* nella sua edizione vespertina, riassume la situazione creata in Europa da tale politica dicendo:

« Per Aldi Selassie è la perdita del suo impero: per la Francia, la perdita di una intesa di immenso valore; per l'Inghilterra più precisi impegni militari sul continente, pericoli nel Mediterraneo, ed una perdita di prestigio in generale: ecco i frutti di una esaltata ma assolutamente futile politica bazzta sull'idealismo ginevrino ».

Nessun dubbio, qui, ormai, che la partita è perduta e vi è già chi afferma che, negli ambienti governativi, si contempla seriamente un totale cambiamento di rotta, sia mediante l'abbandono definitivo di una organizzazione societaria impotente o discreditata, sia mediante la radicale trasformazione di quest'ultima.

Ritirata strategica?

Gli accenni al futuro atteggiamento dell'Inghilterra di fronte alla Lega, fatti oggi da Eden a Ginevra, fanno credere almeno a Londra che il Ministro degli Esteri prepari fin d'ora il terreno ad una ritirata strategica compatibile con il decoro del gabinetto. Coloro che in questi giorni creano le maggiori difficoltà a Eden sono però i laghisti ad oltranza, i quali sostengono che la vittoriosa avanzata delle truppe italiane e la incapacità assoluta della Lega di arrestarla arrecano un tremendo colpo al prestigio dell'Inghilterra.

Vernon Bartlett, al solito, sostiene oggi nel *New Chronicle*, che se Eden non sarà in grado di dichiarare a Ginevra come il governo sia deciso a difendere fino in fondo il *Covenant* della Lega, i rappresentanti delle altre Potenze ne trarranno un'importante conclusione, quella cioè che « il governo britannico ha deciso di esporre la più grande umiliazione della sua storia recente ».

Ciò che Bartlett non dice, e non dicono tutti coloro che in questi giorni parlano di umiliazione dell'Inghilterra, è che questo paese non avrebbe motivo alcuno di sentirsi umiliato se non avesse assunto la posizione di aperto avversario dell'Italia e se gli stessi ufficiosi non avessero, da sei mesi ad oggi, sostenuto che l'Abissinia era incontestabile e che l'Italia andava incontro ad un sicura sconfitta.

Una lettera di Churchill

A sostenere questa tesi non furono solo gli organi della pubblica opinione, ma personalità politiche influentissime, fra le quali Winston Churchill, lo stesso Churchill il quale oggi, in una lettera al *Times*, rimproverò all'attuale di Hugh Cecil contro la Francia, riconfermando l'opinione pubblica britannica a meglio comprendere l'atteggiamento del governo francese e la posizione di quel Paese.

All'inizio del 1935 — dice Churchill — fu raggiunto l'accordo franco-italiano, dal quale i francesi trassero enormi vantaggi. Essi furono in grado di spostare la loro frontiera meridionale e trasportare le loro truppe su quella settentrionale, per arginare una nuova valanga di fuoco e di acciaio.

Poco dopo però — dice sempre Churchill — la Lega dichiarava l'Italia reo di aggressione e l'Inghilterra, la quale fino a quel momento era considerata sul continente completamente [illegible] desiderosa di [illegible] a disparte dagli affari continentali e, ad eccezione della sua flotta, disarmata, manifestò subitamente il desiderio vivissimo di farsi sostenitrice del *Covenant* e di impedire che l'Italia conquistasse l'Abissinia. Presto apparve chiaro che l'Inghilterra era pronta ad esercitare pressioni, a spendere denaro e a muovere navi e truppe. L'Inghilterra era finanche pronta ad affrontare i rischi di una guerra con l'Italia, nella quale avrebbe dovuto sopportare da sola l'intero peso del conflitto. Ed è in questo esaltato stato d'spirito che essa invitò la Francia a condividere i suoi rischi e le ricordò il *Covenant* della Lega.

« La Francia però — dice Churchill — pur timorosa di perdere l'amicizia con l'Italia acconsentì ad assumere rischi in nome del *Covenant* ginevrino e la conseguenza di questo suo atteggiamento è stato il raffreddamento dei rapporti con l'Italia, il quale, a sua volta, ha fornito a Hitler l'occasione tanto attesa di rioccupare militarmente la Renania. Il risultato di questa politica — conclude Churchill — è che il governo di Baldwin, senza essere riuscito affatto ad aiutare l'Abissinia, ha creato tali difficoltà alla Francia da doverla compensare mediante precisi impegni di carattere militare ».

R. P.

Polemica esaurita

Parigi, 20 notte.

Le dichiarazioni di Aloisi a Ginevra vengono giudicate dignitose e serie, non solo, ma anche benevole nei confronti della Lega e rassicuranti per l'opera di difesa della pace sul continente. Non si hanno tuttavia finora su esse brevi accenni in proposito; i commenti veri e propri li avremo domattina.

Assai meno promettente appare la dichiarazione di Eden, che molti interpretano, anzi, come espressamente intesa a distruggere l'impressione che il compromesso anglo-francese rappresentasse un passo innanzi verso la liquidazione del problema etiopico e a riaprire a tutti i costi la porta al pessimismo, nello stesso tempo che si riconosce l'impotenza della Lega a fare di peggio subito. La dichiarazione di Eden lascia intatto fra Londra e Parigi quel dissidio, che qui si era apparentemente ridotto, e non il ministero della considerazione principale cui l'atteggiamento inglese si ispira: la speranza che le imminenti elezioni francesi portino al potere a Parigi un governo più maneggevole di quello attuale.

L'11 maggio, dunque, la lotta ripiglierà. Herriot che, come gli altri maggiorenti del radicalismo, lavora al trionfo del Fronte popolare, quale stasera Fronte popolare il quale sta mettendo a fuoco e a sangue la Spagna, ma che si crede già ministro degli esteri del futuro governo radical-socialista, pubblica sull'*Information* un articolo abbastanza eloquente sulla politica che egli farebbe nei riguardi dell'Italia e sull'appoggio incondizionato che il Gabinetto Baldwin potrebbe trovare presso di lui.

« La doppia disfatta della Lega delle Nazioni — scrive il futuro successore di Flandin — è una doppia disfatta dei regimi di libertà, un doppio successo dei regimi di dittatura. Per aver violato Locarno, Hitler non subisce la minima noia. In quanto a Mussolini, egli si fa beffe di noi e suppongo che ci disprezzi. Egli ha condotto il suo affare magnificamente. Per ottenere l'amicizia del « popolo italiano » — esercizio che ritengo personalmente pregiato — abbiamo ceduto a Roma un certo numero di azioni della ferrovia di Gibuti, abbiamo abbandonato taluni territori in direzione del Ciad, abbiamo dato un'isola che sarà fra poco un anti-Perim; e siete voi rassicurati sull'avvenire della Tunisia? Abbiamo attenuato e ridetto le sanzioni. Ma oggi davanti alle violazione di Locarno, l'Italia ha forse fatto il gesto che ci avrebbe ricompensato? Pongo il quesito. Che ciascuno lo sciolga a modo suo ».

Basta il tono di questo poche righe per rendersi ragione delle speranze accarezzate dal capitano Eden.

Un certo dispetto hanno prodotto in questi ambienti anche le insistenze dei neutri per il voto di una mozione severa contro l'Italia, ossia la solidarietà da essi accordata a Eden più che a Boncour. Sauerwein, su *Paris Soir*, sottolineava il Consiglio ai ministeri di manifestazioni troppo assolute e da sulla voce agli importuni. Una tendenza sempre più viva si fa strada, inoltre, in queste sfere di governo a favore della già ventilata riforma della Lega delle Nazioni.

Il *Temps*, dopo avere notato che condurre per il lungo la controversia franco-inglese sulla fedeltà maggiore o minore ai precetti societari sarebbe pericoloso e che il meglio è riconoscere che la polemica è esaurita, osserva che i reiterati scacchi inflitti all'Istituto ginevrino sono il risultato dei suoi difetti costituzionali. Così quel'è la Lega delle Nazioni non serve a nulla. Ora riconoscere questo non significa condannare Ginevra senza appello, significa, al contrario, mantenersi fedeli al suo principio informatore e disporsi a renderlo attuabile mercè la riforma del meccanismo societario. Il *Temps* crede con soddisfazione quanto diceva in proposito ieri il *Sunday Times* e aggiunge per conto proprio che il conflitto italo-etiopico non ha creato i mali della Lega, ma soltanto ha permesso la loro constatazione.

Se l'organo ufficioso volesse approfondire il rilievo, potrebbe dire che, nella realtà delle cose, gli Stati cui sta a cuore l'avvenire della Lega dovrebbero essere grati alla crisi etiopica, giacchè è proprio per merito suo che è dato ai refrattari toccar con mano le enormi insufficienze e le funeste debolezze di un organismo, in cui sino a ieri tanta gente si ostinava a riporre una fede cieca.

C. P.

Che cosa è l'Etiopia

Ginevra, 20 notte.

La *Tribuna des Nations* pubblica un lungo articolo dedicato al conflitto italo-abissino, sotto il titolo: « L'Etiopia era degna di essere ammessa nella Società delle Nazioni? ».

Nell'articolo è descritto il selvaggio modo di vita delle popolazioni abissine, e si nota che in alcune migliaia di anni l'Etiopia non ha saputo produrre nulla di nulla. Anche nelle zone montane, dove fa spesso assai freddo, la dimora di quelle primitive popolazioni è un semplice tukul, vale a dire una capanna di fango e di paglia, senza finestre, con una unica uscita che serve di accesso all'aria. Niente pavimento e ancor meno soffitto, l'impiantito è di terra e più spesso di fango. Non un mobile, raramente un letto. Ci si corica su un poco di fieno, quando c'è; si cucina su un poco di legna, che brucia tra le pietre, e il fumo sfugge dalle fessure della capanna. Le poche rovine che si trovano nel paese, come quelle costruite dai Portoghesi, gli Egiziani e gli Europei. I rarissimi palazzi, come quello dell'Imperatore ad Addis Abeba, o quello di ras Gugsa a Macallè, sono stati costruiti dai bianchi. A Gondar, tutto quello che ricorda da vicino o da lontano una casa, una chiesa, un'opera d'arte, per semplice che sia, è stato fatto dai Portoghesi qualche secolo fa. Altrove le chiese attuali, che segnano un qualche progresso sui tukul, sono tutte state fatte da stranieri. Il paese non ha strade vere e proprie; quelle che si chiamano così sono delle piste simili a sentieri appena praticabili nella stagione asciutta, assolutamente impraticabili in quella delle piogge. Non v'è bilancio nè istruzione pubblica nè catasto nè censimento nè industria. C'è tutto da fare. Quanto alla giustizia, la sua venalità non è neppure dissimulata. Non parliamo delle sentenze barbare, soprattutto nelle campagne, perchè sono forse sulla via di una attenuazione. Non si può trovare in Etiopia alcuna traccia d'arte. Non esiste e non è mai esistito un musicista, non scultore, un pittore degno di questo nome: non si troverebbero nè tecnici nè medici. Il movimento embrionale di evoluzione che si osserva qui, non ha ancora prodotto nè una biblioteca municipale nè un giardino pubblico nè un campo sportivo che riveli una vita sociale civilizzata.

L'articolo così conclude: « Dove sono la grazia della regina di Saba e la saggezza di Salomone? gli Abissini che rimproverano agli Italiani di volerli porre sotto il loro giogo, hanno sottomesso con le armi e con le torture le tribù vicine, hanno loro estorto imposte pesantissime, le hanno costrette a duri lavori, hanno addirittura spopolato alcuni paesi come quello degli Sciankalla, dove prendevano quasi tutti i loro schiavi ».

Le agitazioni in Palestina

Sedici morti e 50 feriti - La proclamazione dello stato d'assedio

Alessandria (Egitto), 20 notte.

I giornali egiziani ricevono molti particolari sui disordini verificatisi in Palestina. La dichiarazione dello stato eccezionale non ha impedito il ripetersi delle manifestazioni, le quali hanno ripreso con violenza stamane a Giaffa, in occasione dei funerali degli arabi uccisi negli incidenti dei giorni scorsi.

Tutte le strade adiacenti Giaffa, Tel Aviv e le altre città della Palestina sono bloccate da truppe inglesi in piena assetto di guerra ed armate di mitragliatrici. Reparti di bombardieri sono stati inviati da Suvalsud a Giaffa, mentre navi sono arrivate in Palestina dislocando di truppe dalle frontiere transgiordaniche.

Nei disordini di stamane a Giaffa si sono avuti cinquanta feriti sotto il fuoco della polizia e delle truppe. Dalla mezzogiorno terrorizzati da un gruppo di arabi è rimasto colpito anche un cameriere inglese il quale, con la moglie ed il figlio, trovavasi in auto. Secondo le informazioni dell'Agenzia « Reuter », sedici morti e cinque arabi. Gli arresti di Giaffa, hanno potuto verificare che le truppe inviate nei luoghi. Tutte le altre città della Palestina vivono lo stato di allarme e si teme che questa stessa cosa non cessi dalle ai villaggi.

Stamane, a Gerusalemme, è stata accolta una rappresentanza araba che automobili sotto le mitragliatrici e scelta contro di essa. A Nablus si è formato un comitato direttivo nazionalista allo scopo di prendere la mano ai ribelli dell'agitazione, onde stabilire il movimento per il compimento degli obiettivi della politica araba. Il Comitato ha inviato una nota all'Alto Commissario britannico, in cui fra l'altro chiede la sospensione dell'immigrazione ebraica ed il diritto di vendita dei terreni agli ebrei.

A. L.

LA VISITA DEL PRINCIPE DI PIEMONTE alla Fiera Campionaria di Milano.

La revisione dei riformati delle classi 1911, '12, '13, '14

L'arruolamento del 1916

Roma, 20 notte.

L'odierno *Giornale Militare* reca le norme per l'esame personale e l'arruolamento dei giovani appartenenti alla classe 1916 e per la nuova visita dei riformati nati negli anni 1911-12-13-14. Sono chiamati alla leva i giovani nati nel 1916, e tutti gli altri iscritti aggiunti nelle liste di leva della classe 1916 residenti nel Regno e nelle Colonie italiane. La sessione di questa leva sarà aperta il giorno 23 aprile 1936 e chiusa il 31 dicembre 1936. In applicazione del R. D. L. 24 ottobre '35 sono chiamati a nuova visita anche gli iscritti riformati dai consigli di leva nati negli anni 1911-12-13-14 e i militari nati negli anni medesimi che siano stati riformati in seguito a rassegna fino al 22 aprile 1936. Sono esclusi dalla predetta visita di revisione gli iscritti di leva e i militari riformati nati negli anni predetti che attualmente risiedono all'estero: i riformati assegnati al gruppo A della mobilitazione civile di cui all'allegato n. 1 della Circolare 7 novembre 1930 n. 439 R dell'Ispettorato Generale, leva sottufficiali e truppa; i riformati che abbiano chiesto e ottenuto di essere visitati durante la leva sulla classe 1916 e quelli che siano stati sottoposti a visita di controllo i quali siano stati completamente riformati.

LA VITTORIA DI GIANAGOBO'

COME E' STATO SFONDATO IL FRONTE ABISSINO DEL SUD

(DA UNO DEI NOSTRI INVIATI)
Quartier Generale, 20 notte.

Il combattimento, durato furioso e cruento nei giorni quindici, sedici e diciassette, nella direttrice Badu Duanu-Bivuat, e conclusosi con la completa decisiva vittoria delle nostre truppe, ha portato allo sfondamento del fronte abissino in questo settore. Le nostre truppe, avanzando rapidamente in direzione di nord-nord-est verso Segag e Duga Medò, hanno ora oltrepassato Bivuat. Il nemico, che si trovava sul campo, forte di diciotto uomini, perfettamente armato di mitragliatrici e cannoni, ha ingaggiato la posizione.

La resistenza nemica

Giamugnho è la località che dà il nome al combattimento sull'Uadi Gorrah dove questo torrente forma un'ansa molto pronunciata; il combattimento si è svolto precisamente lungo questa ansa e nell'interno di esso, in un terreno specialmente complicato, solcato dalla frattura profonda dell'uadi, frastagliato di uadi affluenti e di burroncelli, carico di cespugli che offrivano naturale riparo al nemico e che esso aveva trasformato in nidi di mitragliatrici.

Insieme colla resistenza abissina, puntigliosa, per parecchi episodi, veramente cruenta, è stata rilevata l'abilità delle loro tattiche di tipo, stavolta, di impronta decisamente europea. Gli abissini erano comandati dal degiac Abbebè Damtù, fratello di ras Desta Damtù, il vinto di Keghelli e dal degiac Xiaconnen Kudulareth.

Questi — mantenutosi indietro, pare, durante il combattimento — è ora in fuga insieme colla stessa Abbebè Damtù di cui, pure si era spacciata la voce che fosse morto sul campo. La Divisione della Libia, costituita da battaglioni libici con conseguente aliquota di artiglieria e di carri d'assalto, comandata dal generale Nasi, muoveva il giorno 13, da Enda Duanu dove si era raccolta, collegata da una colonna celere al comando del console generale della Milizia Navarra. La Divisione, scaglionata in profondità, procedeva per la pista camionabile che da Enda Duanu sale appunto a Giamugnho per proseguire di là verso Dembeth Bivuat ed oltre rivestendo così la valle della Uadi Gorrah; e la colonna celere Navarra, composta di reparti di dubat, delle bande irregolari dei sultani Olol Dale e Russcia Alì e di reparti libici, muovendo sulla sinistra della Divisione direttamente sguattia in avanti rispetto al nemico.

La colonna celere

Il giorno 15, mentre la Divisione si attestava in prossimità di Giamugnho a circa 30 chilometri da Duanu, mantenendosi sulla sponda destra orografica dell'Uadi Gorrah, e a stretto contatto sulla sinistra direttrice di marcia, la colonna celere, spingendosi innanzi, oltrepassava l'ansa celere in direzione dell'uadi; e verso le ore 16, impegnava il combattimento colle forze nemiche che si dichiaravano subito preponderanti e pronte a resistere. Il nemico, come ho già accennato, occupava la zona sui due lati dello sbocco di questo, un solco sparso di scarsa vegetazione.

Il terreno, così vallo e intricato, come diceva, gli concedeva quante le occasioni di resistenza poteva desiderare. Superlativo luogo le due sponde dello Uadi Gorrah per la loro ripidezza scavate non per interruzione di continue ravenali ripidissime, le cui pareti erano ricoperte da fitta vegetazione arborea, e vi era cresciuto una fitta vegetazione; sicchè esse restavano enormemente protette e le loro aperture perfettamente dissimulate.

E lo dentro, il nemico aveva appostato le sue mitragliatrici e gruppi di fucilieri; e di là partiva il fuoco più insidioso e micidiale. Di sopra poi dai prigionieri, che il personale delle mitragliatrici e i fucilieri dislocati dentro quelle caverne, erano stati vincolati col giuramento di non arrendersi a nessun costo, ma di resistere fino all'ultimo uomo e all'ultimo cartuccia.

Malgrado quell'intenso e crescente fuoco nemico, la colonna Navarra riusciva prima di sera ad attraversare l'Uadi con un pugno di centinaia di uomini, costituendo un'abbozzo di testa di ponte sull'altra sponda. Contemporaneamente l'avanguardia della Divisione libica veniva attaccata; e mentre già scendeva la notte doveva sostenere l'urto di imponenti masse, di cui riuscivo, però, a contenere l'impeto col fuoco e con pronti e decisi contrattacchi. La notte trascorse quasi senza interruzione del fuoco specialmente da parte degli abissini, che disponevano evidentemente di un munizionamento enorme data lo sciupio di colpi che si permettevano.

Corpo a corpo

Nelle ore antelucane il combattimento andò scemando di intensità con una alternativa di pause e di riprese. Alle prime luci dell'alba del giorno 16, la lotta riprende furibonda. Il generale Nasi impegnò frontalmente il grosso della sua Divisione, e, mentre la colonna Navarra pronunciava sulla sinistra un movimento aggirante seguendo l'arco dell'uadi, egli faceva avanzare sulla destra un altra colonna costituita da due battaglioni della divisione e dai reparti di cui sopra armati; e questa colonna, attraversato l'Uadi dietro lo schieramento della divisione, pronunciava a sua volta un movimento aggirante da questa altra parte puntando verso l'interno dell'ansa. Ora, così messa in movimento una formidabile falangita destinata a chiudere nella sua morsa i difensori che occupavano l'ansa.

Si combattè tutta la giornata con un accanimento ed una violenza di cui, finora, non si aveva esempio in questo scacchiere della Somalia. Gli abissini costruendovi il terreno veramente a palmo a palmo, quel terreno così e loro favorevole ed alla loro disperata difesa. Le nostre truppe indigene e i battaglioni libici in specie, diedero prova di un valore ed ogni prova e di un mirabolano sacrificio.

Non mi è possibile ricostruire i singoli episodi del combattimento il quale, per la natura appunto e per i caratteri del terreno, assunse la certi momenti un andamento frammentario con alternative confuse, di non poche insidie e sorprese, di feroci corpo a corpo, non fu tregua non fu sosta per tutto la giornata al cannoneggiamento, al tempestare delle mitragliatrici e della fucileria, ai reiterati assalti colle bombe a mano all'arma bianca.

Le nostre batterie per colpire il nemico entro quei meandri inverosimili ripari, erano state portate in linea colle fucilerie, i cannoni spararono a centocinquanta, a cento metri.

Mario Bassi

Tragica gita in montagna di quattro fanciulle

Parigi, 20 notte.

Un dramma della montagna si è avuto nel Delfinato. Nel pomeriggio di ieri, Alice e Ivana Cadi, due giovinette di quindici e sedici anni, abitanti coi genitori a Bony d'Oisans, avendo deciso di fare una passeggiata con le loro cuginette Giacomina, di otto anni, e Simona, di sette, si erano recate sul Puy, una montagna che non offre nessun pericolo, a un'ora di cammino dalla loro casa. Ma non essendo di ritorno alla sera, venne organizzata subito una squadra di soccorso, che alle tre del mattino trovava tre delle bambine nel punto detto Le Villar. Le tre bimbe, intirizzite e mezzo morte di paura, si trovavano in una posizione quanto mai pericolosa. Con le mani quasi irrigidite si aggrappavano gemendo debolmente a delle rocce, che dominavano un burrone di ottocento metri di profondità. Le bimbe vennero rianimate e la più grande raccontò che la loro sorella Alice era scivolata mentre portava in braccio la piccola Simona. Prima di cadere, la giovinetta ebbe la presenza di spirito e la forza di respingere la sorellina, dopo di che precipitò nel burrone lanciando un urlo di spavento.

Chevalier candidato
nelle prossime elezioni?

Cannes, 20 notte.

L'attore cinematografico Maurice Chevalier è stato invitato a presentarsi candidato nelle prossime elezioni parlamentari nel collegio di Cannes, costituendo l'avversario il deputato Louis Dreyfus, che ha deciso di astenersi dalla lotta.

L'attore, che possiede a Cannes una contuosissima villa, sta consultando i suoi legali sulla risposta da dare all'invito.

L'estrazione dei premi dei Buoni del Tesoro

Roma, 20 notte.

Stamane si è proceduto alla estrazione dei premi dei Buoni del Tesoro.

Ecco i numeri estratti:

Prima serie 1940. — Premio da un milione: N. 767.204; premio da 500.000 lire: N. 1.975.117.

Seconda serie 1940. — Premio da un milione: N. 1.230.094; premio da 500.000 lire: N. 1.108.035.

Terza serie 1940. — Premio da un milione: N. 1.374.211; premio da 500.000 lire: N. 158.908.

Quarta serie 1940. — Premio da un milione: N. 650.397; premio da 500.000 lire: N. 1.992.758.

Quinta serie 1940. — Premio da un milione: N. 1.331.852; premio da 500.000 lire: N. 642.202.

Sesta serie 1941. — Premio da un milione: N. 286.529; premio da 500.000 lire: N. 130.459.

Settima serie 1941. — Premio da un milione: N. 805.375; premio da 500.000 lire: N. 950.793.

Ottava serie 1941. — Premio da un milione: N. 1.084.823; premio da 500.000 lire: N. 1.225.928.

Nona serie 1941. — Premio da un milione: N. 232.879; premio da 500.000 lire: N. 1.388.360.

Serie A 1943. — Premio da un milione: N. 1.564.885; premio da 500.000 lire: N. 904.421.

Serie B 1943. — Premio da un milione: N. 823.010; premio da 500.000 lire: N. 1.068.010.

Serie C 1943. — Premio da un milione: N. 1.106.155; premio da 500.000 lire: N. 0.073.732.

Serie D 1943. — Premio da un milione: N. 1.184.254; premio da 500.000 lire: N. 1.527.502.

Serie E 1943. — Premio da un milione: N. 1.902.141; premio da 500.000 lire: N. 1.182.101.

Serie F 1943. — Premio da un milione: N. 515.861; premio da 500.000 lire: N. 722.222.

Serie G 1943. — Premio da un milione: N. 1.144.964; premio da 500.000 lire: N. 1.245.350.

Serie H 1943. — Premio da un milione: N. 1.380.019; premio da 500.000 lire: N. 1.904.235.

Serie I 1943. — Premio da un milione: N. 1.527.272; premio da 500.000 lire: N. 1.366.751.

Il sorteggio dei premi minori verrà effettuato in un salone del Debito pubblico a cominciare da mercoledì 22 corrente alle ore 10.

I nostri spadisti
vincono a Montecarlo

Montecarlo, 20 notte.

L'esperimento è riuscito. Siamo venuti quest'anno a Montecarlo con una squadra ponte e abbiamo vinto su tutte le bilancie d'Europa, ma con una squadra sulla quale avevamo valutato ogni apporto gli incerti più brutti. Volevamo per vedere, per studiare, per trarre indicazioni e insegnamenti, per avere finalmente e veramente la nostra squadra, ci siccome perfino contenti di un'affermazione onorevole. Ecco, invece, il risultato: 1.o Italia, 2.o Francia, 3.o Belgio, 4.o Monaco. La splendida coppa di S. A. Serenissimo il Principe di Monaco, che nel 1932 fu vinta dal Belgio, nel 1933 dalla Francia, nel 1934 dall'Italia e nel 1935 non ebbe un padrone, torna a casa nostra, e crediamo perfino di rimanga definitivamente, perchè in cinque anni, se il regolamento sarà interpretato come a noi conviene, e l'Italia che l'ha vinta più volte. Ma questo è un particolare che ha un'importanza ben relativa. Una importanza grandissima ha, invece, la vittoria. La Francia aveva annunciato una squadra relativamente modesta ed è scesa in campo, invece, con tutto quanto aveva di meglio; quanto al Belgio, vi avrebbero state all'inizio otto persone su dieci che l'avrebbero data come favorita. Ecco gli italiani: Ragno, Brunati, Edoardo Mangiarotti e Cerchiari.

Primo incontro, nella mattinata, contro la squadra di Monaco. Ad avere qualche preoccupazione, in verità, eravamo in pochi. La spada è, però, sempre la spada; le gare del mattino non sono mai troppo gradite agli italiani e non c'è fattore più frenante di assistere più tranquillo di assistere alla responsabilità di dover vincere ad ogni costo. Italia-Monaco è una gara pigra. A metà dell'incontro, Monaco ha tre vittorie, due ne ha l'Italia e tre incontri sono nulli, favoriti da un apparecchio regolato con un tempo lentissimo, con certa regolamentare, ma, naturalmente, equale per tutti. Un'unica infelice scappata nelle nostre file. Si perde un altro assalto e Monaco va in vantaggio per 5 a 3. « Les italiens reste unafe... » è quel che si sussurra e, se la frase non è finita, la immaginate facilmente. Ma « les italiens » fanno quattro vittorie di seguito, le posizioni si invertono, i nostri vincono con distacco per 18 a 14. Brunati porta 5 punti, Cerchiari 5, Ragno 4, Edoardo Mangiarotti 4. Monaco è battuto anche dal Belgio (24-8) e dalla Francia (21-11), terminando, così, la sua giornata onorevolmente, ma al posto che gli compete.

Una sorpresa, invece, è stata la vittoria della Francia sul Belgio, per un distacco veramente notevole: 24 a 9, con un Cattiau che ha fatto le sue brave quattro vittorie.

Ormai restano due incontri soli: Italia-Belgio e Italia-Francia, uno dopo l'altro. La parola d'ordine contro il Belgio è: « Si deve vincere ». Ragno, Cerchiari e Brunati fanno i primi tre assalti e conquistano tre vittorie. La strada è ancora lunga; ma gli azzurri sono ormai lanciati, la volontà è decisa, il morale alto come non mai. Non dubitiamo più. Il primo giro termina con tre vittorie a uno. Nel secondo, invece, c'è una sosta. A metà gara i belgi hanno guadagnato in parità: 8 a 8. Si riprende a vincere al terzo giro con 6 a 3 a nostro favore e un incontro nullo, poi il Belgio crolla: Abbiamo vinto per 19 a 12. Brunati ha fatto 7 punti, Ragno 8, Cerchiari 3 e Mangiarotti 2. Nessun belga ha fatto più di due vittorie.

A questo punto, l'onore è più che salvo. Ma c'è proprio un pericolo francese che vi insegno come l'appetito venga mangiando. Vi contendete del secondo posto ragazzi! Nessuno si contenta. Avanti la Francia. La parola d'ordine è leggermente modificata: « si può vincere » e tutti sanno, del resto, che per gli italiani volere è potere. Les italiens... Il ritornello non è più quello. L'atmosfera è, invece, quella delle grandi battaglie. Il pubblico ricorda che questo è il primo e unico incontro italo-francese dell'annata e scattano anche assistenze quasi frase: « Se gli italiani hanno un successo iniziale, la coppa ripassa le Alpi ».

Meglio di così non potevamo alcuni essere serviti, perchè i nostri quattro uomini hanno fatto al primo giro una vittoria per cinquanta. Calma, state tranquilli. La Francia non si arrende: la Francia si batterà, come è suo uso, finchè c'è un filo di speranza.

Cattiau, che è il mago che conoscete, si dà un gran da fare, sulla pedana e fuori della pedana. Intravede un filo di speranza quando, al secondo giro, le condizioni della sua squadra migliorano (6 a 3), ma quando, alla fine del terzo, siamo 8 a 4, sembra che ormai ci sia poco da fare. Ancora una vittoria francese, poi Ragno chiude la serie battendo Degrelle in modo spettacolare. Abbiamo vinto: gli assalti continuano, ma essi non hanno ormai nessun valore per noi.

Ragno ha fatto quattro vittorie conquistando, così, 6 punti. Brunati ne ha ottenuti sei, Cerchiari e Edoardo Mangiarotti due per ciascuno. Per i francesi, Cattiau, Perbesse e Wolff hanno portato quattro punti per ognuno alla loro squadra. Degrelle due soli. La vittoria è nostra per 18 a 14.

Questa la cronaca della giornata, che abbiamo vissuto nella speranza che non dimenticheremo mai più. Il commento potrebbe avere lunghissimo, ma, poichè dobbiamo contenerci nei limiti più ristretti, non vogliamo dovervi fare le parole d'elogio a percentuale sui risultati ottenuti. Ha vinto una squadra, ha vinto l'Italia. Quattro atleti sono sbarcati al sole del trionfo con un crescendo impressionante: c'entra ovviamente la forza, ma c'entra soprattutto lo spirito. Le quattro vittorie di Regno contro la Francia e lo spettacoloso cantinuità di Brunati hanno per noi un valore quasi uguale al cappotto regalato da Cerchiari a Cattiau e all'assalto vittorioso di Mangiarotti su Degrelle. I risultati, letti attentamente, dicono qualcosa che noi certamente vogliamo sacrificare, ma una gara come questa non si vince se c'è un cuore solo che non batte insieme agli altri cuori. Tutti hanno sentito oggi, a ritmo accelerato, non la sillabe del proprio nome, ma quelle della nostra fede: l'Italia.

Nedo Nadi

Una quaterna di 75 mila lire

Verona, 20 notte.

75 mila lire ha vinto al lotto un signore che vuole rimanere sconosciuto, il quale ha giocato dieci lire sui numeri 4, 18, 19, 60, usciti domenica sulla ruota di Roma.

Ruba in un alloggio
gioielli per 60 mila lire

Bologna, 20 notte.

In pieno giorno un ladro è penetrato ieri in via Cesare Battisti 31, dove abita la famiglia del ricco possidente Davide Minelli, la cui famiglia si trovava in villa a Bazzano, e rubava per circa 60 mila lire di gioielli, fra i quali un paio di orecchini con brillanti del valore di 35 mila lire.

Il Bollettino giudiziario

Roma, 20 notte.

Vitelli, segretario di Sezione prima classe Procura della Corte Appello di Torino, collocato a riposo.

ALFREDO SIGNORETTI
Direttore responsabile

Tipografia Giornale LA STAMPA

Munito di tutti i conforti religiosi, volò al Cielo, a raggiungere l'indimenticabile sorella,

Celestino Maritano

Dottore in Scienze Naturali
d'anni 22

Con dolore che non avrà mai conforto partecipano la dolorosa perdita il papà **Giovanni Silvio**, la mamma **Gabriella Stella** unitamente ai parenti tutti. I funerali avranno luogo mercoledì 22 corr., alle ore 9,15, partendo da via Amerigo Vespucci, 9, per la Chiesa della Crocetta; indi la Salma proseguirà per Giaveno per essere tumulata nella tomba di famiglia.

Torino, 20 aprile 1936-XIV.

Pompe Funebri Genta - Telef. 46-018

Ieri serenamente spirava

Carlevaris dott. cav. Giuseppe

Medico Condotto di Busca

Ne danno il triste annunzio la consorte **Molinengo Virginia** e parenti tutti.

I funerali avranno luogo martedì ore 17. Per espressa volontà del Defunto non si accettano fiori. (2117)

Dopo lunga malattia spirava serenamente

Secondino Felice

Ne danno il triste annunzio i cugini **Giacomo** con la figliuola **Luigina** e parenti tutti.

I funerali avranno luogo mercoledì 22 corr., alle ore 11,30 partendo da via Cerreto, 28.

Pompe Funebri Genta - Telef. 46-018

La famiglia del

Marchese Ing. Carlo Alberto Pensa di San Damiano

commossa per la solenne manifestazione tributata al caro Estinto, non potendo ringraziare individualmente, desidera esprimere la sua gratitudine alle Autorità religiose, politiche, militari e civili, agli amici ed a tutti coloro che a Torino ed a Savigliano hanno voluto onorarne la Memoria.

Pompe Funebri Genta - Telef. 46-018

MEMENTO

Nel dolorosissimo terzo Anniversario della morte della sig.ra **EUGENIA CAVAGLIA CAMBARANA** nella Chiesa della Trinità (via Garibaldi 41 rimpetto 24 aprile, alle ore 10, sarà celebrata Messa di suffragio, si ringraziano quanti La ricorderanno. 15114

Venerdì, nel 3° Anniversario della sciagurata morte **NINA BEGNIS DURIO**, nella Chiesa di S. Giuseppe, alle ore 10, verranno celebrate Messe in suffragio dell'Anima eletta. 118253